（日刊）（大同元年七月廿六日第三種郵便物認可）康德八年（昭和十六年）四月八日 THE SHENG CHING SHIH PAO （星期二） 陰曆辛巳年三月十二日 第一萬一千一百十七號 （一）

盛京時報 晚刊

四月七日發行

盛京時報社

# 希特勒命令大軍 向猶哥希臘進攻

【柏林六日急電】希特勒總統、六日拂曉、對李斯特將軍麾下之東南戰線派遣軍、發下命令、速向希臘及南斯拉夫進軍、因之德軍勢如潮湧進擊中、

【又電】希特勒總統、對巴爾幹駐屯之德軍、已命令向希臘猶哥進軍、六日晨由德政府已行發表、

【背倫（瑞士）六日電】據到達當地之情報謂、進駐保加利亞之德軍、廿二個師其中十一師團已於六日渡過斯翁瑪溪谷、開始向希臘進擊矣、其餘十一師、刻正突破猶哥國境、向威爾塔爾溪谷進攻中、

## 戰線蜿蜒千哩 兜攻猶境席捲多瑙河

【柏林六日電】德軍在希特勒總統命令一下、六日拂曉、即開始行動、戰線迢迢、綿亘奧大利、匈牙利、羅馬尼亞、保加利亞等四國國境、南北縱斷、蜿蜒一千公里、作戰規模雄大、遠非挪威之役可比、刻下對方兵力、南斯拉夫軍五十萬、乃至七十萬、希臘軍三十萬乃至四十萬、英軍五萬乃至二十萬、英軍主力、均自利比亞戰線轉戰而來者、而因埃及近東方面、必要防衛、以及輸送關係、難期超此以上之增援、結局、不外增加南斯拉夫希臘軍之動員對此、德軍李斯特元帥指揮之東南派遣軍精銳、由羅馬尼亞、保加利亞國境線向南斯拉夫及希臘進攻、自匈牙利及奧大利開始南進、與本國軍及阿爾巴尼亞之意大利軍、互相呼應、取三面包圍南斯拉夫之體勢、他方、在希臘戰線、一舉衝破薩羅尼亞、進軍愛琴海、分希臘爲東西兩部、制之混亂潰滅、而南斯拉夫地勢、自北奧大利、匈牙利國境至伯爾格萊得一帶、概係平原、德軍發揮得意之機動戰威力、可一舉席捲多瑙河線、對於羅馬尼亞煤油及其他巴爾幹資源輸入路及兵站輸送線、將確保絕對必要之多瑙河、然多瑙河南部及希臘、山岳重壘、機械化戰爭話、殊有相當困難、且南斯拉夫、希臘兩軍、均有相當有力之軍隊、必至試行山岳之遊擊戰、德軍方、似亦對此方面之作戰、極明其慎重、又德軍早即準備如此作戰、而以匈、德、奧三國兵、組織東南軍之主力、而司令官配以山岳戰之威權李斯特元帥、故若與挪威戰同樣師節擴大戰果、尤其德空軍就中急降下爆炸機與地上部隊協力、縱橫無盡之活躍、則戰局之歸趨、亦僅於時間中決定云、

## 猶國境已衝破 直搗伯爾格萊得

【倫敦六日電】六日正午安果拉無線電放送DNB報道云、德軍旣已明始進擊、猶哥之扎固勒佈、馬之當山捨爾佈斯拉夫展開激戰、一方猶哥已於國內佈成防衛陣勢、目下德大軍已突破羅馬尼亞及猶哥之國界線向伯爾格萊得進擊中、另由匈牙利頒亦有德軍機械化兩師團及步兵一師團、開始行動云、

### 德禁絕國際電話

【柏林六日電】德國國際電話除日本、意大利外均自六日早晚起、一切禁止通話、

### 德軍開始攻擊 希政府公表

【雅典六日電】希臘政府、六日公表稱進擊希臘之德軍、於六日午後五時三十分、對特拉基亞地、[illegible]亞齊德尼亞地方開始攻擊云、

【又電】希臘政府公表、六日向希臘進攻之德軍、於六日上午五時三十分、已對於特拉基亞地方及馬格德尼亞地方、開始攻擊云、

## 德空軍痛炸猶京

【柏林六日電】據DNB通信發表、德空軍五日早朝與地上部隊之開始進擊相呼應、爆擊機及急降下爆擊機編隊比翼空襲南斯拉夫首都伯爾格萊得、及其他各在之重要軍事施設、獲得莫大戰果尤其對□格萊得之飛行場兵舍等與以有効之直擊彈、並擊墜前來邀擊之敵機十機、

### 向海港進軍

【雅典六日電】據沙羅尼加之無線電放送云、德空軍曾對同市空襲、而被害之狀況、目前尚未判明、德軍則以全力向海港進出云、

## 意發動陸海空軍

【羅馬六日電】意政府六日於德軍對猶哥希臘進擊同時、亦與德協力、開始進攻、目下已動員陸海空三軍、一方陸空軍已開始行動云、

## 保軍三十萬 參加攻希臘

【貝倫六日電】據達到貝倫之情報稱、三十萬之保加利亞軍、按三國同盟之規定、參加德軍之進擊希臘、已經於國境方面開始行動、一方德軍、命於奧大利、羅馬尼亞國境集結之部隊、向南斯拉夫進擊、同時亦使於阿得里亞之布爾附近土耳其國境之大軍待機云、至於匈牙利軍、尙未開始行動、

# 巴爾幹英將失勢

【柏林六日電】德國政府對于日見險惡之猶哥問題、終未捨其平和解決之希望、而堅持慎重之態度、情勢急遽大有刻不容緩之概、以其吃緊達於極端、希特勒總統遂於六日晨對于駐屯巴爾幹之德軍頒令進攻猶哥及希臘因巴爾幹之戰亂至是遂引起導火線、德國所以自三月二十七日猶哥政變以來迄今仍以慎靜態度處理事態者、蓋巴爾幹爲德國戰時經濟實行之重要經濟後援地、故極力迴避戰火之波及、尤鑑于猶哥之民族樹立至爲複雜、故德國之對猶哥政策、取極端慎重之態度、且堅持到底、然英國亦以猶哥爲歐洲大陸最後之地盤、由于美協助、而生以劇烈之反攻、因使賽爾維亞及斯拉夫之間、讓成反德運動、致發生苦迭打、而成立反德之悉英維基內閣、此間以傳統觀念親德之克羅亞忒民族指導者馬捷科副首相、乃迭次與德國斡旋或妥協、然受英美唆使而迷於判斷情勢之反德分子之行動、仍萬般提强、遂使猶哥終釀成戰禍、如今由希特勒總統頒令、進攻猶哥之德軍、或可深入平原、而克首都伯爾格萊得、此外希特勒總統並對希臘頒發進軍令故巴爾幹南部之戰亂已波及全部、蓋德軍對于猶哥或同時希臘之作戰早經慎重準備、是以德軍終不捨此機會、而進行巴爾幹之總攻、一面維持三國條約之權威、一面保持對于第三國之威脅或信仰、更期實行地中海方面之作戰、俾其達于有效、今德軍除欲與自亞爾巴尼亞進軍之南巴爾幹挑破戰端外、剷以前希臘之英軍、已演意軍協力作戰、德軍進軍富蘭達斯戰線凡二端、而猶哥似已體解其與捷克同樣之命運、是以成立克羅亞忒獨立國、似屬可能、所餘者則當與德軍占據之保亥米亞遭受同殆即希臘恐亦終爲德軍所征服而屈服於其統制之下、終則巴爾幹之英國勢力全然被驅逐矣

（由札瓦河遙望猶哥首都）

# 斷然擊滅英登陸軍 恢復東南和平

## 德對猶哥希臘通牒示決心

【柏林六日電】德國政府、六日早朝對希臘、南斯拉夫兩國政府、通達通牒與聲明、其中對希臘之通牒、爲由李賓特羅甫使蘭格貝駐德希臘公使所手交者、通牒上、先指摘德國與希臘受諸英國之保障同時、不更改與意大利之修交條約之事實、更舉出與英法參謀本部結托、暗躍於反德戰線結成之證據、論難希臘之逸脫中立、最後謂希臘忽視希特勒總統之明確警告、容許英兵廿萬之上陸、而表明德國政斷乎與以擊滅之最後決意、對南斯拉夫政府之聲明、首先力言希特勒總統、掌握政權以來、努力傾向與南斯拉夫接近提携之事實後、列舉南斯拉夫於戰爭以來、與英法協力、加担反德陰謀之證據五點、更謂德國、由於確保巴爾幹安定之見地、懇勸加入三國同盟、當加入時、於簽字之際、公表保障南斯夫之獨立及軍隊不通過該國之外、又公表由於南斯拉夫之希望、爲與以向愛琴海出口、確約當希臘消滅後、將塞羅尼加割讓與南斯拉夫之旨之事實、該聲明更痛深責難殘端苦迭打之南斯拉夫堅抱對敵國出以共同動作之最後決意、更爲恢復東南歐之和平、斷乎進兵云、

## 對前線佈告

【柏林六日電】希特勒總統、六日上午七時（我國時間下午二時）、對於東南戰線、發佈告、聲明德國爲防止英國攪亂工作及對德威脅、始對希臘及南斯拉夫進擊、固良非得已者也、表明德國決意、雖英國軍最後一卒猶未殲滅、德亦必陸續戀戰云、茲誌佈告內容如左、

英國軍爲威脅德國東南方、竟在南歐登陸、德對此、一再警告、不幸未生何等效果、而余爲確立巴爾幹和平、一再忍耐、求得南斯拉夫政治家協力、遂加入三國條約、惟南斯拉夫本身、在英國唆使之下、破棄條約、與波蘭相同、狂亂動員東南將兵、時期今已到來、汝等爲擁護德意志、其執戈赴戰、至於在希臘之戰鬥、非對希臘戰鬥也、與挪威之場合相同、對付公共敵人、吾人當再丹格克之殲滅戰相同、雖英國軍最後一兵、亦必殲滅之、與吾盟邦堅持戰鬥到底、惟希臘援英、恐希臘亦有同陷崩潰之虞也、

## 希誓守國土 外長答德公使

【雅典七日電】政府公表、欣比爾克駐希臘德公使、六日午前五時半、訪問哥里吉斯首相、通告德政府對南格貝駐德希臘公使、手交因英軍上陸希臘、德軍部隊、向希臘領內進入之覺書之旨、哥里吉斯對該通告、答以對抗德軍所取之行動、防衛希臘之國土云、

## 促國民奮起 希政府發佈告

【雅典六日電】德軍對希臘進攻開始之報道、此已於六日午前八時之無線電中通告、政府並向全國民頒發佈告爲最後之勝利要望國民一致奮起抗戰、同時國王傑爾戈奧斯二世曾發表告國民書云、

皇帝陛下親臨軍司令官邸（見昨報）

# 蘇聯與猶訂盟 在俄京簽定不侵條約

【莫斯科六日電】蘇聯政府、茲數日來於莫斯科與猶哥代表之間關于兩國國交調整、曾進行交涉、於五日於蘇聯猶哥兩國間、成立友好不可侵條約、經兩國代表、已行簽字云、

【又電】已於五日成立之蘇聯、南斯拉夫友好不可侵條約之大要如左、

一、締約國互相尊重其主權之獨立並須土之保全且不互相作一切之侵略、

一、締約國之一方、受第三國侵略之際、他締約國、須堅持維持友好的關係之政策、

一、本條約有效期間爲五年、

# 土耳其漸親德 容德意驅逐英勢力

【柏林六日電】與德國開始行動同時、土耳其之態度頗値注目、據柏林消息方面謂、雖有英國側之執拗策動、結果土耳其不得不仍繼續其中立、頗爲樂觀、即英軍當局、數日前於安格拉、與土耳其參謀本部、進行重要協議、及英軍代表親察特拉里亞戰線、鞏固戰備等英國之行動頗爲猛烈、然由於過去之希特勒大總統與伊蔡廖土耳其大總統之交換禮書德土間已諒解成立、且當德國作戰之急速進展時、土耳其必將不得不繼續其中立政策、一方與蘇聯之友好關係、亦不認爲有何等變化、故此際德國可悠然進行戰爭、如斯則待望之地中海進出、可以如德意所想者而實現、蓋德意已得協力驅出英勢力於地中海及北非之形勢云、

## 土外交應酬極忙 開緊急閣議

【伊士坦堡七日電】土耳其政府、聞得德軍進攻猶哥及希臘之急報後、六日午前遂於安格拉開緊急閣議、關於對付巴爾幹之新情勢及土耳其所應取之態度、實行重要協議、又駐剳安格拉之猶哥及希臘兩國大使、相繼往訪土耳其外務部之薩基克爾外相而與之晤談、由是以觀、土耳其外交界之趨向、實不勝忙迫云、

# 美國强化援蔣（下）

## 蔣爲濟急盲目借款 墜入彀中貽誤百年

**志在東亞之蔣政權**

重慶政府對於加里特使之熱狂態度、自中學已擴大觀點、也於「東亞之存在」！吾人試觀抗日諸報之論調、便可洞悉一切、茲列二三實例於次、

（二月七日上海申報）吾等所希望於美國者、在於美國脫却其遠東政策上本來習慣的商業態度耳、方今適値人類空前之非常時期、中國抗戰開始以還、連失重要都市、迭陷富饒土地、海岸線封鎖、商工業毀滅、惟倘新理解中國猶有潛伏勢力、尤其處此世界變局之中、中美兩國宜完全立於同一陣營、

（二月八日重慶時事新報—孔祥熙系）加里特使飛華、乃美國政府擬製作精密有效且具體的援蔣計畫根據而已、且指示中國今後經濟方面何所歸趨耳、

（二月八日重慶大公報—蔣介石機關報）吾人對於美國之派遣加里特使、縱費千萬言詞、亦難盡此感謝之意、惟須附加一言者、即無論如何、日本必致失敗、但如何達到其最後一點？無他、首先須不使中國失敗、予中國以有效之贊助、然後美國再親自動手、庶幾可奏、

增强對英美依存策、結局愈形增大中國之半植民地性、對外借款、將來亘長年月、成爲中國國民之重荷、借入外資、且國內各分野、浸透外國勢力、此蔣政權苦惱之餘、盲目獲得借款之去年來重慶政權經濟學、亦漸被指摘、爲醫目前飢渴、不思國家百年將來、爲獲得援助、奔走乞靈於列國之間、

美國已進行對蔣援助强化、蔣政權舉國家一切、狂奔於援蔣獲得、故早晚必以何種形式表現、於此、重慶政權、對於美國最希望者、乃成問題、

**抗戰二大支柱**

四十四箇月長期戰結果、蔣軍抗戰力、顯著低下、此衆所周知之事實也、但由精神的方面言之、雖部分的喪失戰意、但全面的觀之、其抗日意識、相當熾烈、戰線擴大、發生流浪者、失業者、移住民大群叢聚、而其反面、此等則爲補充壞滅戰鬥員之源泉、且戰爭繼續、食糧深刻不足、但中國非文明的原始性、使重慶政權首腦部、對於民衆漠不關心、如此觀之、重慶所望者、不足者、非士氣、人的資源、食糧、其殆爲戰爭繼續上直接必要之武器及抗戰必要之外幣、而武器與法幣維持資金、乃蔣政權所渴望之抗戰兩大支柱、法幣之對外價値、將在崩壞之前、英美不惜援助資金、支持法幣、俾匯兌行市得完全維持、舊法幣發行推定額、假定換算八十五億元、爲四億六千七百五十萬弗、倘僅此巨金、美國對華無欵件附與、則老蔣之抗戰財政、便可改建也、夫蔣政權是否得此借欵、美國國內問題、仍有疑問、蓋美國對蔣援助、以牽制日本行動爲最大眼目、而援蔣之場合、絕對不能忘其代償之要求、必須加之意焉、

蔣經訪問重慶之加里特使、對於美國要求供給法幣維持資金及武器、尤其抗日戰繼續上絕對的缺乏之飛行機、然而在此場合、重慶政權果以何代償克當之乎？借欵之代價中國輸出銅、茶、及其他若干農產品、鎢、錫、等重要非鐵金屬、所詎知大港灣陷落及日本沿岸交通遮斷、尤其最近香留公路復滅、華南沿岸登陸作戰、湼此等輸出品大部、由滇緬公路、蒐貨於緬甸之仰光、更運至美國、但滇緬公路之輸送力、因日本空軍活躍、全等於零、一個月尙不足一萬噸耳、蔣政權側聲稱可增大至一個月三萬噸能力、事實與此相反、日本航空隊、繼續炸擊橋梁物資輸送、非常阻礙、運輸期間、仰光重慶間、最低爲二個月、賣國之可能性、世、爲償其老大之庚子賠欵、由外國獲得巨額借欵、淸朝崩壞後、此借欵永成阻止中國革命之巨癌、此大錯誤、今以老蔣爲中心之重慶政權、尙再一誤再誤、蔣政權對于抗戰開始以來、由英美蒐獲援助之中、實有大西洋南太平洋英領土租借及其他之好意、但對援助無有反對給付實力及手段之蔣政權、其賣國之可能性、實在此處、今後將表面化、中美關係動向、至堪注目、（完）

# 張總理離錦來奉

爲視察錦州省政務滯錦之張國務總理一行、以一週間視察關係機關終了七日午前十時五十分、由錦縣驛發、乘午後三時五十分抵奉天之急行列車、而爲姜省長、武田次長、四九菅原部隊長、三七五田部隊、山岸錦鐵副局等官民多數歡送裡離錦

## 昨祭掃母墓

來錦之張國務總理告終錦州省之政務視察後、六日午前十時、爲慰今靜眠之母堂張粟氏靈、曾往訪錦縣小凌河畔之松山村、一行午前九時半驅車由宿舍錦州旅館出發、於沿道堵列之小學生歡迎中、到墓地前、少憩後、參進墓前捧上供物親手焚香三鞠躬禮、自距今十七年前張總理逆境時代失去母堂以來此次第三回參墓、而爲担當東亞共榮圖一翼之滿洲國宰相之參墓今尙爲最初、拜禮後之總理、詣亦同墓地內之亡故五夫人墓更由村長說明展望附近後於松山村民送迎中返車而歸、午後零時入於宿舍錦州旅館、

晚刊一大張

去病延年 若素

東亞婦女的研美、當以具有烏雲般的黑髮爲先決條件、專爲養成鮮明黑髮的、金鶴牌頭油不只單具美髮効用、確能將强力的養髮元素、滲透頭皮內層、使毛髮組織的生機、油然活潑、毛髮的延長力增高而强化、同時可以解除髮斷、髮枯、頭皮作癢等障害、烏雲般黑髮的魅力、永久保存

香氣濃厚 品質極精良
着色輝煌 光澤而不俗
不粘不流 洗脫更容易
含養毛劑 可列思鐵林

金鶴香油

純良頭油

本舖 株式會社 野村商店

# 民生部邀集專家研討 保存古蹟古物
## 用作教育資料喚起國民愛護

民族興亡歷史之古蹟古物、我國到處均有至其保存事宜、則昔時僅於熱進地方、有二三次之古蹟學術調查而已、至其後則置之不問、任其荒廢焉、現伴同産業開發計畫之進展、民生部厚生司、極擬特此貴重古蹟、不使委失呈以刻正急於改正保存法、擬爲恒久之辦理保存焉、爲此乃預定於九日午後一時、在該部厚生司長室、由研究滿洲史權威者黑田源次（奉天）建大教授山本守（蒙古史）滿日文化研究會主事松本勇造（考古學）奉天博物館長三宅宗悅（人類學考古學）國立中央圖書館籌備處長、瀧川政次郎博士（歷史）大連之三宅佐成（考古學）等、古物研究家各位參集、舉行古蹟古物保存懇談會、屆時民生部之出席者、有王厚生司長、中西厚生科長等、共對策有此協議云、又民生部、爲喚起愛護古蹟古物之思想計、乃以之爲國土進路、與今後之調查計畫育教之重運資料、以企練國民之精神、至此決之懇會議、則企對保存方法之亦加以決定云、

## 時局聯盟經濟班 終了訓練

時局對策聯盟、以爲對國防國家建設上生産力之阻害勢力、決須整備强力之排除態勢、因之已有第四期第一次經濟班之（金屬機械器具部門十七社百名）訓練講習、昨五日爲最末之一天、且有感想文之發表、於全體懇談會職域別、催促對主催側討論會等、均令對高度國家意識有所結合、且自發結成經濟報國會青年隊、而昂揚時局之意識、新學實能收到光輝之效果、頗堪注正、又被經濟部訓練部、以右項青年隊員爲中核、當即組成職域（工場）別道義經濟報國會、對職域奉公、更確立高度之職域協力態勢、而爲本格之實踐云、

## 鐵西匪訊 馬麗生家被匪强搶

七日午前二時三十分許、市內鐵西區齊賢街三段十七號德生東綢緞商、馬麗生（三七）宅、侵入五人夥持手槍之胡匪脅迫家人搶走現金二百七十圓、綢緞十六件、合計一千數百圓、逃之夭夭、鐵西署接到此息立即與本局聯絡、佈非常線、嚴探犯人中、

## 三月份火警統計 計十四起損失達八十四萬元

三月份奉天市內發生火警、現經奉天消防署調查統計終了、計大和署火警六起、損失五十五萬八千零九十元、城內一起、損失十元、北市場一起、損失五十元、南市場二起損失二十七萬三千元、大東區署一起、損失一千七百元、鐵西署二起、損失六百五十元、北關署一起、損失一萬二千五百元、合計三月份發生火警十四起、損失八十四萬六千元云、

## 認識時局自教師起 省令各校提出計劃

奉天省公署朝空下之國民學校、中學校教師徹底認識時局、省公署文教科、乃使各學校於五月十日以前提出關於强力應付時局之實行計畫、而使擴起更深一層之認識時局共爲克服協力邁進、

## 在滿國民學校 放送實施

在滿教務部因得與新京放送局協力、乃擬以無線電廣播音樂教育決自七日起、每日午後三時後凡三十分鐘爲日人在滿國民學校放送實行唱盤廣播、按此等音樂廣播、係由勇壯之行進曲或兒童之愛國心等曲目所編成者、與提倡國民精神同時、爲一具有情操教育性質之嶄新廣播教育云、

## 我國曠野鋤鏟拓士 即將由日陸續來滿

滿日青年揮動鋤鏟之勤勞奉仕隊於茲、已創設三年矣、每年昂揚之青年熱情、對大陸開發、與以貢獻實甚多、至第三年之本年度、則將注全精力於水田農場及陸田農場、而擔當增産國策之一翼云、增産青春部隊之東京部隊、不久於九日即由大連上陸且將來外大門大連與裏大門羅津、並半島、國內亦群起呼應總勢合計爲一萬三千六百名、均繼續開入現地云、

## 國兵法宣傳"我愛我滿洲"唱片 省向市縣頒發

前者、國務院總務廳弘報處、選定之劉盛源作詞永尾嚴作曲國兵法宣傳歌我愛我滿洲唱片、業已灌片竣事、奉天省公署、已經前下各市縣、分發於學校其他團體、在建國體操前後之外適當時間宣傳之、以謀國兵法精神之普及其詞全部共爲六段、

（其一）我愛我滿洲 物産豐饒富可求 建國宗王道 順天安民慶千秋 和煦新氣象 遍地金穰五穀收 熙壤歌盛世 衛士騰驤壯貔貅 衣食皆飽暖 大家樂自由（徐略）

## 在滿國民學校 十日開校

在滿日本人學童焦待之在滿國民學校將以八日之始業式開學全滿七十之初等學校、已除去〇〇小學校之舊校牌、而掛起〇〇在滿國民學校新校牌、而觀及「歌的書」「畫的書」「算美麗教科書之小國民胸、莫不急盼開校之日、

## 增産青春部隊 本年奉仕方針

即應食糧飼料之增産於滿洲原野以鋤鏟從事於開拓之滿洲建設勤勞奉仕隊其總數已由豫定之一萬二千七百名、增至一萬三千六百名、決自四月中旬起至今秋止、實行移入、今爲適應過去二年之實績、及時局之新情勢起見、本年度將按去年度實施方針改正下列諸項、

一、生産力之强化 鑑於食糧、及飼料之增産、爲時局下滿日兩國之緊要問題非謀勤勞奉仕隊對于此點之强化不可、尤關于米穀增産、應特別加以考慮、北滿地區之水稻栽培、以七年度已試驗告畢、故將來由勤勞奉仕隊耕種之、滿洲米穀亦當使之大量生産、本年將以第一年度着手實行已於北安省二龍山地區、及興安東省成吉思汗地區、設置水田特設農場、以擴充實濟水田特設農場、其中二龍山農場、已以既設開拓團之未利用地充作水田之用、翅使該團之發起地、與當地緊密連繫、從新組織、今後增設

二、日本農學校生徒之出動 與實踐滿洲之農業經營同時幷使之體驗確實之現地認識、爲謀實行日滿農業之發展及開拓政策之圓滑起見、對于將來之農業指導經營等、當以中心之工作能率處理之使日本內地之全農學校上級生徒全體出動、以資參加勤勞奉仕隊、

三、應援作業隊補助金負擔區分 對于客歲應援作業隊（含有數學奉仕隊）之補助金、僅限于滿洲方面負擔自本年起決由日滿双方各負其半、

四、組織及編成 去年之勤勞奉仕隊大抵分爲長期（一般青年隊）短期（學生、生徒隊）兩種、本年須改正此項開拓生産隊特校作業隊、開拓應援作業隊等三種、又去年度特設農業配屬隊之編成、共一小隊爲五十名、以四小隊編入一中隊、本年一小隊之員數雖無變化、但凡有二小隊以上者、皆稱爲一中隊、此外開拓團班、及一小隊爲五十名者、自本年起須含有幹部、實則爲四十名云

## 稻葉町日人家 竊賊潛入損失頗鉅

七日午前一時許、市內大和區稻葉町四六新田正雄（三四）宅、有賊撞毀後門玻璃而入、竊去毛皮、毛布、洋服類、合計十一件、價格一千四百七十五圓、翌晨、戶主歸宅始行發見、當即呈報大和署、

## 特殊會社新社員 由京踴躍出發 前往一面坡實地訓練

三四兩日於協和會中央鍊成所編成之部隊及特殊會社採用身體檢查終了之新社員凡百餘名、關于其各種準備、已整理告畢、且井然不紊、翹因期待之向一面坡進發之時日已至、乃於七日午前十時、在新京忠靈塔、舉行部隊編成式、全員幷列於忠靈塔前、對于殉國之英靈、虔誠默禱、幷經野村訓練部長、三宅協和會中央本部長、武部總務長官武內鍊業理事等致辭、以表祝意、復由八百名青年、高呼滿日兩國萬歲、震天動地、繼則由各社選出之軍樂隊、十名居首全員均係協和服學生服之服裝、頭戴戰鬥帽、腿部則纏以腿綁、極爲整齊、自十一時半起、由式場出發、由北安路經大同大街向市中行進、及新京神社時、按各中隊隊別敬禮、後則分隊向一面坡出發、第一第二兩隊之出發時刻爲午後一時、第三中隊則爲三時、均乘臨時列車踴躍奔向一面坡矣、

## 大同學院指導者 即將來奉視察

四月十六日、大同學院第十六回中堅指導者特別講習生、滿蒙系縣旗長級二十一名、以視察旅行來奉、訪問省公署、市公署、聽取行政方針之說明、然後赴市內見學、

## 各地氣溫

（七日正午・印零下）

| | | |
|---|---|---|
| 奉天 | 九 | 快晴 |
| 新京 | 五 | 快晴 |
| 大連 | 十四 | 〃 |
| 哈爾濱 | 三 | 微陰 |
| 齊齊哈爾 | 五 | 霽 |
| 海拉爾 | 〇 | 快晴 |
| 黑河 | •一 | 快晴 |
| 牡丹江 | 一 | 陰 |
| 延吉 | 三 | 〃 |
| 承德 | 十二 | 快晴 |
| 通化 | 三 | 〃 |
| 安東 | 八 | 〃 |
| 錦縣 | 十四 | 〃 |
| 通遼 | ｜ | ｜ |
| 張家口 | 十一 | 微陰 |
| 天津 | 十七 | 〃 |
| 上海 | 十三 | 快晴 |
| 東京 | 十一 | 〃 |

## 協和會籌組衛生隊 將依分會結成
### 掃除市街淸潔預防春疫發生

協和會奉天市本部、爲杜絶春季傳染病發生、並謀大奉天市淸潔化計、擬以下各分會爲中心、組設衛生隊、特於本月七日午后一時、在該部事務長室、舉開衛生隊結成準備委員會議、由各關係代表者出席下、共同討論一切關係事項云、

# 募集 推薦 本報創刊卅五週年紀念事業第一次紀念行事 滿洲卅五景參考

## 元帥林 秋山新景使人欲醉

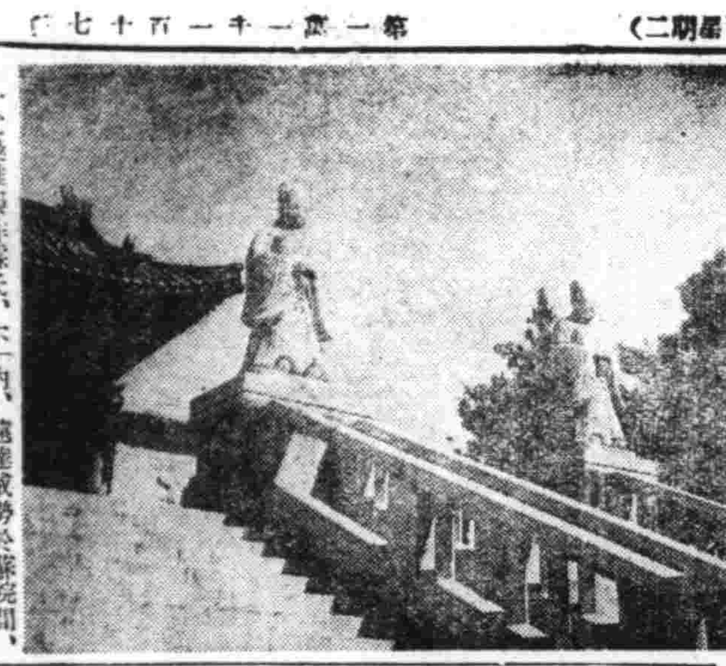

一代梟雄張作霖氏、不內、遠達威勢於蘇皖間、僅雄距於滿洲尙進出關以稱大元帥、鎮攝北京、迨回軍歸途突遭險阻、逝世之後、即在奉天市城內大南門裡帥府中暫厝、

是時其餘澤尙存、東北將領皆願報効、由其子學良繼承軍政大任、學良爲少年英雄、百凡以豪華富麗、供其私欲、對於乃父陵基興修、亦爲其豪奢表現之一、

原張作霖氏、初爛達時、其母即逝於現帥府之西院、當即在奉山線高山子、經營坟基、安葬其父母、張學良之母亦附葬於斯、但以爲達其私欲、是以有元帥林之修建、

元帥林在奉吉線、特以張氏關作陵園修築工事中開設此站、奈尙未完成、瀋陽變作、一片荒郊與未成的建築、頗使弔古增傲許感慨也、

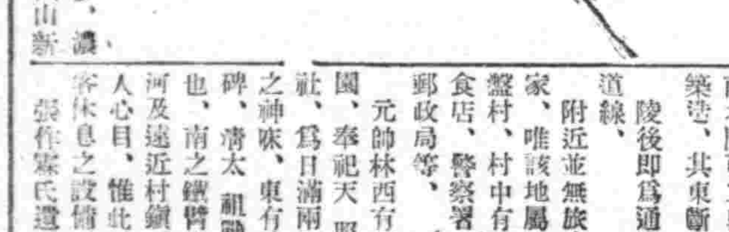


旅行其地者、由元帥林簡單驛下車、南行東折之毛草道中、一徑羊腸、即遊者之展痕、路旁每於初夏、「刺梅」花甚多、濃香馥郁使人欲醉、秋山新景、便紅果遍野、尤多雅玩、行約二里許、始折入正途、一片雄偉建築、與人工造林收於眼中矣、

陵作方城、前有明樓、四週角樓、概仿北陵、具体而微、入門後、則循石道、登石級而達祭殿、後爲神道碑樓與寶頂、

在陵之前、有鐵臂山爲屏、山下有白銀河、爲渾河一枝流、陵在一突起之平臺上、東西長約十里、南北廣可二里、彷彿人工築造、共東斷入渾河中、陵後即爲通達奉吉之鐵道線、

附近並無旅舍、亦無人家、唯該地屬撫順縣之營盤村、村中有小旅館與飲食店、警察署、村公所、郵政局等、

元帥林西有張法相之塋園、奉祀天照大神之神社、爲日滿兩國共同主祀之神䄙、東有沙爾滸紀功碑、淸太祖戰勝明兵處也、南之鐵臂山、俯視渾河及遠近村鎮、亦頗暢遊人心目、惟此地未有供旅客休息之設備、爲可惜耳、

張作霖氏遺骸、變後歸府作國立圖書館、遷厝於竹林寺、於康德五年經協和會義舉、爲之葬於高山子塋中、元帥林空有未成之繁華、供後代之憑弔興亡、漁樵閒話而已、

## 下九台 溫泉公園 美盡東南

在春光明媚的時候、倘你從新京要往圖們作一次旅行、當然想象中吉林是一個美麗風景的所在、但吉林雖然江山秀麗、却無溫泉可以入浴、要求溫泉於京圖線上、那除了下九台外、便無處可尋了、

下九台是從新京東行的一個大站、在站的四周、都有起伏的崗陵、在站的西方有飲馬河碧波北流、在站的北方有柳條邊壕的遺蹟、在唐代蒙古郭爾羅斯前旗牧場開墾以前、這裡眞是荒漠的很、然而以有溫泉在、設台駐守、竟成了滿洲人防禦蒙古人的一個重地了、京圖線鐵路吉林新京間一段、從前稱爲吉長路、是民國元年開通的、那時的下九台村、在鐵道南方三里、後來因他是吉長路中間的大站、漸漸膨漲起來、過了三年、交通幅輳、站的繁華就有糧棧十七戶、雜貨舖十四戶、小商店二十餘家、便形成了下九台的街市、然而路南總比路北範圍大的好多、建國前又改爲九臺縣、因爲割入了長春吉林德惠三縣的版圖、與縣署連在一起、實有蒸蒸日上之象、建國後的新縣署、在車站北方另行設置、而且爲之一新、隨同在路北闢了新的街道多條、儼然是吉長路上一個新都市了、

路南的街市、較爲繁盛、也十分古老、在此古街道東首、山水園繞壘星爾嫻、下九台之所以引人入勝、也在此處、出了街道、順着古老莊嚴所謂滿洲旗人四合式的大房子、走進了綠林叢中的小徑、便見有白色的標識、指示着前方是『溫泉公園』這個公園、雖像奉天的小河沿一般、無何建設、可是稱爲『美盡東南』也無妨不可的、

這所溫泉公園、原說草創、有待修整、若論本籬沙路、也不在他處公園以下、但此地好似除了春夏、就無可流連了、園的深處、有新式建築、曰淸風館、這館的布置、是宜於投宿沐浴或休養的、館前有體育場一所、設備應有盡有、場北有木造露台、夏日可以飲茶小坐、池二個、即導溫泉之水、而入新式池、痛的簡單裝置、這裡是急待開發的滿洲風景之一、假如他能趕得上湯崗子溫泉的建設、我看他比湯崗子是强的多、

因爲旅行或是保健、雖然得求環境幽雅、但也得臨近都市種種方便、下九台是新興的都市、有古老的風景、不論是旅館飯莊、都便宜忠實、這裡是金代以來的秘境、民俗醇厚、爲中滿一帶眞正的『安樂鄉』、而且更有『環瀑皆山』的醉翁亭的風味、你飲燒酒、買高香、吃花生、飲豆汁、吸黃菸、煮豬肉都特別地道任什麼物品、全比新京吉林賤了十分之二、往吉林往新京的遊客、沒有不把賤價的東西帶回去、作爲到此的紀念、那麼、下九台的遺兒、不是特殊的風景區了嗎？

按、溫泉公園中之泉水、爲炭酸礦泉、若內用他、可以醫療貧血、消化不良、萎黃病、伺僂病諸症、浴用呢、凡是官能性神經疾患、神經性心臟病、婦人病、男子生殖器諸病、並皮膚病等症、可以說是中滿的天惠的健康名勝地了、


治癒痔漏

啓者鄙人患痔漏（痔瘡）甚久不能見效而且疼大便一遇乾燥立時便血訪醫診治不過肛門週圍黑色小包大小不一間有潰破者流血加沈重肛門週圍黑色流血數處因行路不便坐臥疼痛甚烈到此現象實在驚恐萬分聽人傳說日久長管更加意求醫服藥七年的經過未見寸效乃入醫院施行刀割治法未幾犯了更疼的厲害敝想無治癒希望每逢初春秋末一定大犯兩次痛苦之狀筆難形容自料無以斷根了正在無可如何之際有友人介紹大西城門外鶴春藥店所售滅痔除漏丸他曾吃過將痔漏的病僅用兩個月完全吃藥治癒令敝服用因此才把最頑强難治的病霍然去掉無以爲報爰將敝人治癒經過謹登報端敬告海內同病諸君有患斯病者速購此藥可免刀割之苦痔漏自脫幸勿忽視若以爲這是宣傳性那就自悞了一試便知此藥之功也滅痔除漏丸小盒二十付四圓大盒四十付七圓外埠函購加郵兩角鶴春藥店開設奉天市大西城門外電車道路西樓房便是

鳴謝人新民後御福新厚 蔡俊陞啓

治愈淋病花柳

啓者敝人原係商人久在各埠作客終年羈跡他鄉歸里之日無多放蕩形骸尋花問柳之事在所難免遂致身染毒症初起之際即患破傷當經覓醫診視服藥多劑毫未見效繼又注射藥針亦未見效果所患之處寸效未除復愈加重流濃滴血痛苦萬分重病在身一年有餘茲因而輟業歸家自身宿疾未療而家室又爲傳染身罹毒症幸經友人介紹鶴春藥店所售西黃丸善能療治此種毒症遂而購買兩袋試服每晚服用一次七日之後卒將下疳完全治愈又繼續服用不足半月又將久治不愈之淋病亦爲除根服用此藥之際深覺藥力平和毫無他項流弊決少痛苦自此之後健全恢復照常工作且家室同服此藥亦爲之痊愈喜出望外鄙人實感激無涯謹奈報端用昭證實有患斯症者盍往購服而知言不謬也該藥店所售西黃丸小盒六付四元大盒十二付七元外埠函購另加郵費二角附以奉聞鶴春藥店開設奉天大西城門外電車道路西樓房便是

鳴謝人 劉福德謹啓

催眠術 △通信教授△ △保証成功△

學習催眠術有修養身心健補休職却除病癖及解決宇宙一切奇妙現象之功能知道方情形預卜未來吉兇及種種奇妙不可思議之實驗又能治一切奇難病疾藥石不能治及屢醫不愈者皆收奇效學習最易不論男女老少凡能看普通報紙者皆能通信教授照法修習早日成功芳洲精神學研究所所長鮑芳洲博士主任徐銘專家名馳天下口碑載道允各地學者來函請求優待各界大募學員（通信教授學費祗收拾貳圓正講義及郵費在內）希望者切勿錯過良機備有報名單函索即寄◇接洽納費

通信處大連市西崗街一九六番地 鮑芳洲精神學研究所大連代理員

德和大藥行內 電話三、一三七九 于升庭啟

日語專門 日滿書院招生 新學期開始四月十日

教授科目 第一學期（初學者） 第二學期（四個月以上學修者） 第三學期（八個月以上學修者） 高等（一個年以上學修者）

授課時間 前期 本科九時至十二時 十二時至三時 後期 夜科五時至七時 七時至九時

簡章 函索即寄揷衹隨時入學還道通學者本院給與乘車減價証

地址 奉天市瀋陽區一心街一段九四號舊大西城門內瀋陽縣胡同電話（四）三三四六號

又一家新開幕醫院

本院爲開業紀念起見門診【診察料】免費如自備注射藥者來本院注射手術料免費

診療 內科 小兒科 外科 花柳科 產科 婦人科 眼科 耳鼻咽喉科

科目 短期戒煙 安全迅速不受痛苦

（備有病室入院隨意）星期不休晝夜往診 不悞公務收費低廉

院址（鐵西區齊賢街一段二一號 即六路興亞電影院路西斜對過）

博良醫院

特告

本院設有電氣治療專患半身不遂筋骨痲木腰腿痠痛年久褒腿瘰癧淋病療眼等治療以上病症不用刀割針刺、不服藥不注射完全利用電氣療法無痛苦無危險

梅毒淋病 玉德堂藥店

△若在奉天△最爲汚穢△最易變病△最易重犯△『攘毒丹』治男女各期梅毒軟硬下疳魚口便毒橫痃血疳小便腫爛尿道膿爛膿血淋漓腥臭難聞咽喉啞齒落髮禿梅毒入骨筋骨疼痛帘疹疥癬或餘毒後犯升天落地及一切梅毒病症一服即愈決不再犯不妨害生育根本治愈眞治梅毒之良藥也藥價十付五元△五付三元『瀧淋丹』專治男女急漫性淋病五淋白濁風火寒淋毒淋濁淋漓尿道疼痒淋糊便口尿不通暢小便時疼痛尿道破爛流膿流水小便腫爛腎子腫疼及一切因淋病而起各病無論輕重服後立愈永不復犯照常生育治淋濁良藥藥價十付五元五付三元外埠患者滙欵購藥不加寄費

德售處 奉天北市場登瀛泉東鄰北樓房便是

跌打損傷折骨錯骨傷筋 丁醫世傳凡屬硬傷皮肉筋骨傷輕重新久者全治通信必回答 奉天城大南街上頭火神廟西院住

奉天省許可證 外埠函購 信內付欵 京加郵費 務須掛號

（麻）（腫）（良）（藥）

主治 一切麻腫水臌氣臌單腹脹等症均有特效

安全消臌散

定價每盒九付國幣四圓加料每盒國幣七圓 總經售處奉天大東門裡路北至仁堂藥局

漢醫 王景泉謹啟

# 世界珍聞及其他

## 火鐮與烟火 曾在歐洲大享盛名

遜清光緒初年、巴黎舉行萬國博物展覽會時中國曾以火鐮火石運往參加、當時於水中取出火鐮火石當擊一聲、火星迸冒、極博參加者之好評、且無不嘖嘖稱奇。此外又有烟火及爆竹、亦爲中國最先發明、彼邦人士、多未寓目、當第一次運往歐洲燃放時、曾轟動一時、且售價之昂、竟有超出每架千圓以上者、就中以廣州潮州出品、夙稱精美工緻燃放方法、係以四丈高之木架、吊烟火於架上、放時遠近皆可暢觀、計有『十三層寶塔』『九蓮燈』『目蓮救母』『砲打襄陽城』『猴子爬杆』等景、燃時除大小爆竹、數千起花外尚有硫磺燈、龍戲珠、紅綠相映、別饒奇趣、迄後、更有大輪船、火車頭等新式景物、最近復發明飛機大戰、及兵艦海戰等新奇烟火、頗爲適宵此種應時烟火當更爲人驚奇矣

## 世界上最大的土木工事

世界上最大的土木工事、是美國科羅拉多河的堰堤、是使用好水、而備以電力發電、這堰堤是世界上最大的土木工事、高二百米、長三百九十米、底厚亦有二百米、是一九二八年完成的、費用了五年的時間、耗去了三億八千五百萬金元的鉅費、此外、這發電所的電力是百八十三萬馬力、

## 墨索里尼令嬡 義外相夫人愛達

義外相齊亞諾夫人愛達小姐、很表示來不辱沒嚴父墨索里尼首相、與夫君齊亞諾外相的活躍、過去四日夜間、愛達夫人以赤十字看護婦、所乘坐的義大利病院船波爾號、爲英國飛機、不法擊沈、那時夫人、曾留在病院船中、以至最後、担當救護工作、以外相之身分而站在戰線的夫君、固不消說、就是將愛達小姐放入眼中、也不心疼的墨索里尼首相、聽到這種消息、對於英國的憎惡、當更加深、同時對於愛達小姐的戀愛、當更加深吧、

愛達小姐、與齊亞諾外相結婚、是一九三〇年四月、二十二歲的時候、已經是十年以上了、當時齊亞諾伯爵、正任羅馬法王廳義大利大使館書記官之職、由墨索里尼、特別垂青、嗣於一九三一年十月、君爲駐上海總領事時代、愛達夫人、曾自來觀光『秋的日本』、因此對日本人有特別親密之感、在很像父親之意志的臉上、豔若水玲玲的雙眼、也是南歐的美人、

墨索里尼首相、在這位長女愛達小姐之下、有三位男公子、就是威特利與、布爾諾、羅馬諸三君雖是父親遺留下的整齊優秀青年、但墨索里尼首相、在青年時投獄十一次艱難的革命生活時代、與之共甘苦的愛達小姐、似乎最爲可愛、因而對於女婿齊亞諾伯爵的愛情、也是特別的、但是、因爲墨首相自身曾說過『拿破崙所以沒落的、由於他對王族』、所以並不是單以重視門閥之精神、而援引齊亞諾伯爵、齊亞諾伯爵任外相時、是三十三歲、以從來世界第一的弱冠外相、而對於岳父、不、對於世界、示其外交手腕、那是周知的事實、墨索里尼首相、與齊亞諾外相爲其後繼者、也是當然的、然而在外的背後、盡其內助之功、不要忘了有愛達夫人之存在、

## 英國的戰費 每分鐘一萬鎊

英國戰費支出仍達莫大數量、據十七日財部發表、三月九日至十五日一週間之軍需品購入費、計九千九百三十萬一千五十四鎊、較上週稍形減少、又每分鐘約合一萬鎊、誠爲可驚之數字云、

## 防諜和郵票

二寸見方郵票裡面寫滿了細回暗碼和文字、讓郵票到達他欲到的地方去、在第一次大戰中我們已聽到了、最近德國通訊在發寄郵票上有一種限制、即不管是明片、或是信件、凡需要貼附近郵票者、都要在局員的目前將郵票貼好才可、其餘帶回家去貼的絕對不成、國內外出信件是如此、國外來函同樣也經過檢查手續、還要政府機關的許可才行、

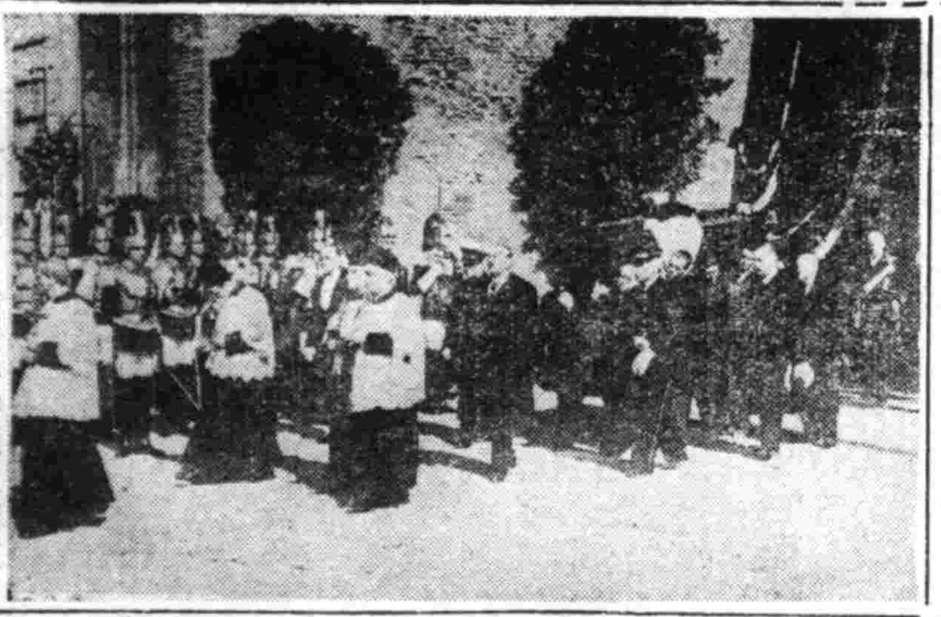

〔寫眞說明〕西班牙廢帝葬儀式

## 編劇家楊葉東渡

滿映編劇家楊葉君已於三月二十九日啓程赴日電影公司松竹留學、據云松竹此次特聘李香蘭小姐與該公司之紅星佐野周二氏合演『中國女兒』一片、楊君之赴日便是爲研究該片之導演及脚本等事、同時並於大阪與張富小姐舉行結婚典禮云、

## 今日放送節目 無線電

四月八日（星期二）

午前

七、三〇（大連）初等日本語講座

八、〇一（新京）晨晨音樂告知廣東音樂1、塞江落雁2、歡樂歌3、四海昇平4、海潮吟5、華胄英雄5、花六板7、西江月8、落花夫

一一、四五（奉、哈）經濟市況

午后

一、三〇（新京）齊唱1、坐宮2二進宮靜思外

四、〇〇（新、奉）新聞告知氣象

四、二〇（新京）唱片一、國樂1、朝元歌2水龍吟 二、廣東音樂1、紅樓艷史2、悲秋 三、管絃樂1、玩具交響曲 海頓作曲2、魔法齋 徽待畔思作曲3 貂蟬（南方的太陽）外爾作曲

六、〇〇（奉天）兒童時間 童謠一、兒童三女奉天市公立新高國民學校 何文蘭二、搖車三、飛行機四、織布娘五、好朋友六、小天使 外十名指揮斬鴻鈞

六、二〇（新京）兒童新聞

六、二五（大連）中等日本語講座

六、五〇（新京）生活須知

七、三〇（新京）國兵講座（二）唐以前之徵兵思想 治安部軍政司兵事課步兵少校李永明

七、五〇（奉天）龔山調 大鼓喜榮歸 胡鳳茹

八、一〇（錦州）相聲 猜燈迷 王玉仙 時貴 珍榮華

八、三〇（新京）新聞解說

八、四〇（哈爾濱）舊劇 連環套 哈爾濱怡情舊劇研究部

九、三〇（齊齊哈爾）評詞七俠五義（二二八）

一〇、三〇（大連）雅樂1孔雀開屏2繡紅鞋3雨打芭蕉 大連惠文雅樂團

## 疆土綺談（續）

野馬駝騾、邊外皆有、深山戈壁之中、往往成羣、而野牛尤矯健有力、最爲猛狠、人取之、一槍不中、而被其害、又有一種大頭羊、長角而盤生、肉粗劣、皮則奇煖、回人多以爲衣、

豹狼生回地深山中、高尺餘、長只三尺、形與狼相似、百十成羣、行列整肅、性極凶狠、如人之闖獵、遇野牲則鼇起而噬之、無得脫者、人或於山巖幽僻之處、用槍轟殺一二、彼皆羣聚、零星分散銜之而去、其意似不使人得其骸骨、山有此狼、虎亦遠徙、獗畏之也、

野羊生回地深林叢草中、色青白毛披髮、大如驢、面似人形、頦下鬚長六七寸、亦類人、之落腮鬍回民謂爲神獸、可敢殺也、

回地松仁、出於外藩、皮似奈肉、碧綠甜而微腥、無內地松仁氣味、

伊犁烏魯木齊之間、有雪油鳥、大如鷄雛、色正黑、肥則飛落人家屋宇、或落院中、唧唧哀鳴、招之輒集於扇、提而用力握之、油自糞門出、油盡仍縱之去、古人云、壓油之鳥、以石壓之、取油後仍能飛去、即此類也（完）

## 第153局 影不離形（蘇先和）

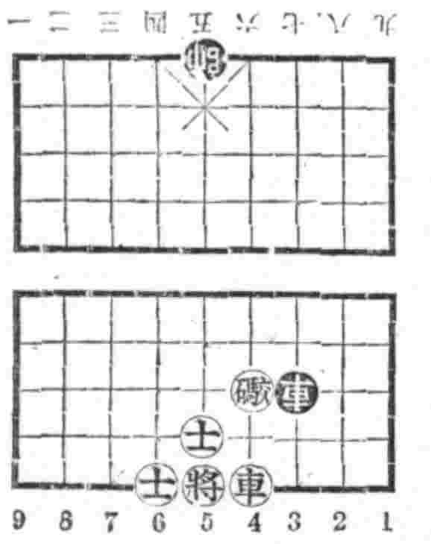

◎內外俱安着法

車四進二、帥五平四、車四進三、車五退一、

如意膏 撒可喜龍（サキシロン）

家庭常備 出外必携

撒可喜龍之主藥、有形成表皮及新生肉芽之兩大效果、其餘諸種副藥、又有殺菌消毒止痛制痒諸種作用、如此進步製劑與普通樟腦或薄荷等舊式單純油膏相較、確是截然兩途。

刀傷 擦破損傷 此時如用撒可喜龍敷在傷口、就能殺菌消毒、以防化膿、並可鎮止疼痛、新生肉芽與表皮。

凍傷 皮膚開裂 對於未破之凍傷、如能用撒可喜龍敷在傷面、有止痛制痒潤膚過圓之效。又本劑對於手足及顏面皮膚之冬季開裂、頗有治燥作用倘如每於洗濯工作以後、即用本劑塗擦、有豫防開裂之妙。

火燙 藥品腐蝕 此時可先塗撒可喜龍於絨布或紗布、以此貼在火燙或腐蝕部位、即有豫防化膿止痛生皮之効。

此外對毒虫刺螫・皮膚疾患・頭痛頭暈等、亦俱有效。

包裝：小盒 中盒 大盒 德用小盒 德用大盒

各大藥房均有經售

總發行 武田長兵衛商店 日本大阪市東區修道町

滿洲總發行 滿洲武田藥品株式會社 奉天市大和區春日町

40(5)180

兜安氏利腎丸

使汝器官中最脆弱之一環 變爲剛健

腎臟之機構最易發生障礙影響整個體系之健康遇有疾患愼勿亂投劣藥傷斲此精緻之器官 兜安氏利腎丸風行全球六十餘年藥性安全可靠主治腎虧，腰痠，背痛，風濕，水腫，膀胱炎，兼治淋濁。

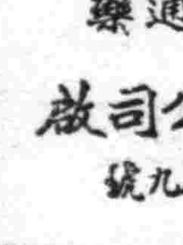

DOAN'S BACKACHE KIDNEY PILLS

藥房均售

兜安氏小粒丸便通爲最溫和可靠之消滯通便良藥

兜安氏西藥公司啓 上海江西路四八九號

KP-LLP 929

漢醫孫鎮鈞字秉卿

前在奉天市內應診二十餘年山左漢醫孫鎮鈞字秉卿現移寓鼓樓南路東天寶堂漢藥店照常應診 電話四二二一七四番

內科小兒科産婦人科及其他一般

郭氏醫院 院長郭文高

入院隨意

産婦人科田女醫郭李松林擔任

地址 奉天城內鐘樓南胡明春飯東隣 電話（四）二三八一

【本劑之組成】本劑爲收斂、消炎、健胃、潤腸、滅菌、防腐、興奮、清涼之有効藥、以貴重藥人蔘、新榮養維他命B最合理配製之

【本劑之主効】一開胃整腸一、消化不良一、滋養一、補血一、貧血一、病後衰弱一、心身過勞一、食傷一、虛弱一、頭痛眩暈一、惡心嘔吐一、惡醉宿醉一、痰咳一、船車眩暈

其餘對營養一般障害發揮卓著効力且撲滅由飲食物、空氣等侵入之窒扶斯、霍亂流行性感冒、結核以及他項病原菌防禦體力之消耗心身疲勞並能振起精神感覺爽快方去口臭、清潤音聲均有特効

【本劑之活用】本劑爲滋養、調聽、精神爽快、口腔芳香、保健救急起見所有惡疫流行時、心神煩悶時、口中惡臭時、使用音聲時、執務用功時、疲勞倦怠時、船車旅行時、運動散步時、集會觀劇時、宴會喫煙時、飯前飯後時、訪問接客時、皆可應用之且常服之無罹病之患

奇神丹

總批發 新義洋行 大連市常盤町二八

奉天市朝日區義光街五段 新義洋行奉天支店

大連市常盤町二八 香港上海銀行二階 新義洋行

神衰體弱 ???請即購服

德國 補爾精

主治 神經衰弱 記憶減退 食慾不振 瘦弱無力 酒色虧損 性慾不振 麻醉中毒 諸虛百損 經期不調 不孕無子

各大藥房代售 詳細說明書奉贈

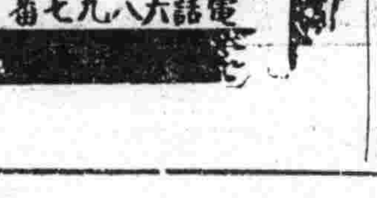

哈爾濱道裡中央大街八四號 阿葛公司 電話六八九七番

先看貨後給錢

先行寄物觀後送金

遐啓者茲當敝行開市五週年紀念及對萬年筆施以公定價格（日本政府）發表紀念之同時爲酬謝平素一般主顧之厚並特備一萬支萬年筆由敝行負擔運費及稅金並按東京萬年筆之公定價格（日本政府商工省告示第二二八號）出售但因郵政代金引換制度停止以致遠處定購諸感不便故此際對定購者先行寄物經購者詳查認定物品優良後再行寄款茲按此種方法發賣希火速訂購是盼

（此乃所謂自信不疑人之辦法也）

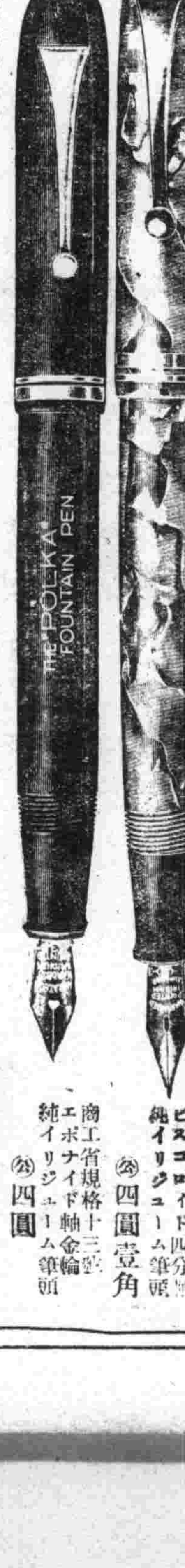


一萬支售罄後絕再不接上記方法出賣

一定購時節務請將住址姓名商號用楷書記入倘祈蓋印

一物品觀察後不欲定購者希即時返還是要

商工省規格十五號 ピスコロイド四分軸 純イリジユーム筆頭 ㊣四圓壹角

商工省規格十三號 エボナイド軸金輪 純イリジユーム筆頭 ㊣四圓

安東市大和區一番通五丁目 弘書函安東局二九番 轉賬號碼奉天四七四八番

萬年筆。眼鏡 時計批發零售

合名會社 歐亞洋行

萬人油 人人必備

製造元株式會社小村製藥所

# 黎明 (24)

◇克大作◇胡鷹畫◇

秀姑往下說：

—李勤還東西、太壞了、這火一定他放的、那次我採蘑菇去、他正在泊小艦過來、我們都坐上了、他說了些不在行的話、尤其對我：『小秀！你跟我跑啊！我比石松青白你不愛小白臉子二倆愛大老黑！』他氣把我氣死啦！……他放了火、他要陷害你！可是趙五爺因爲我們的關係、這次我不願意到城里去、對我印象很不好、他要找城里的老錢家、把你……石哥哥、銀棣姐告訴媽媽、我偷着聽說的：……你說怎辦好？……

秀姑用手擦擦淚、石松青像驕天打兩個霹雷：

—眞的嗎！有這樣危險的勾當！……秀姑！秀姑擦完了眼淚：

—誰說不是眞的！石哥哥眞沒有可憐你、護屁你、銀棣那小老婆還對媽媽說：『不要讓秀姑和石松青說話、這村子如果有石松青：一家子也發達不了！』媽媽倒很好、並沒有照她說的那樣辦、不過所說城里老錢家能多給些傭工錢、當然也喜歡的了不得、

—石松青看龍王廟的旗杆頂被雨雲遮沒有了了、去向城里的路乾了時……、

石松青沒等秀姑說完—那該怎的了……

秀姑嘆了一口氣：

—怎的？趙五爺可以一回辦兩樣事你！我！還有李勤！哼……

石松青一句話也說不出來了、把秀姑的話、秀姑的影子、秀姑的嘆聲、仔細從腦子濾過十遍、是說不出的一種滋味、他平生未曾有過這些話透到耳朵里苦嗎？酸嗎？淒涼嗎？悲哀嗎？可是他沒有眼淚！—

—石哥哥、我眞的好像離不開誰似的、我又怕『我』、怕『你』、我們怎樣的下去呢？我……我們可以坐着平底船逃走嗎？到海邊去了！

石松青聽了秀姑這句突乎其外的話、不禁遲身打了一個寒噤、雖是說不出來一句話、然而卻大着聲：

—秀姑、我們？……你離不開誰？……怕？我什麼都不怕！你有什麼怕的？城里有什麼？……逃走、太笑話了、我們有什麼可以逃走的呢？這茫茫的黑水我們逃到那里？將來……我是永遠這樣、你將來不也是永遠這樣嗎？……李勤、他要愛妳？……他白吃了我的魚、我不曾討過一次錢、……趙五爺從我到這乾溝村來隔不上三天就來要鮮魚、我願意送給他、銀棣！她看不起我、我窮？總應該離開這乾溝村了、不過、我不能離開、我要死在這、……

秀姑低下頭去了、血在沸騰着、心拚命的跳忽然一陣波花把她捲到水渦里、

石松青眞的急起來了使盡平生的力量、全身探到水里、睜開眼睛、直是一片黑澄澄的水、平日摸魚的時候、

# 普希金第一課

## 關於普希金的意義

中山省三郎

盧那卡爾斯基寫着：

是三四年前的故事了拜訪普希金以後○便常漫游在亞先思基的領地思塔非的公園里尋滌魯的團体—三四個青年和三四個姑娘○來旅行見學○他們快活的游覽着亞先思基的家○所改修成的博物館和公園○但不久走到普希金的銅像前却站住了○一個人讀着〈不知怎樣來唸碑文〉唸着碑文○

『祝健康吧！年青的孩子們○陌生的孩子們！』

我於是走近前去○雖然這碑文是怎樣適合這眼前○但○心卻被感動了○他們恢復了肅靜○互相望着○墓那邊發出可驚人的聲音○向着他們○是包着紅頭巾的小姑娘○帶着幾分胆怯和恐懼○然而○又是充滿着親愛的表情的眼睛○仰望着普希金○聲音低低的說：

『祝健康吧！普希金！』

在去年出版的名爲『十九世紀文學』（佛林思基、路基思地思基共著）的文學史教科書里記着：

所以獲得烏○依○列寧的最高的評價：正是因爲普希金的明朗○單純○以及能表現他的愛○憎○自由○那熱情的 Delicate (敏感)的 Nuance (細微)的才能○拉基米魯○依利基還愛着普希金說他是俄國自然無比的歌手○而今○普希金的詩的業蹟○依然不朽○美壯了言語○偉大藝術力的 Style (風格)—他的詩○在現在還是擁有很多的讀者○

右邊引用的盧那卡爾斯基的手記○是在說現在普希金的魔力的○但是○對我年青的××和普希金—這比較○至少感到是奇的妙

十月……後○到現在○十幾年間○討論普希金的○幾乎不絕○……以後○最初經過的幾年○討論普希金的○大多是這詩人和現代的新文化的影響的問題○雖然各各不同○但○要之總都是以馬克斯主義的立場○來討論普希金的藝術的○這種種在蘇維埃同盟的文學上○有如何的關係○以及發生了如何的政治的社會的效用等等問題○想把它—就是論普希金的作品的社會的意義的討論時代○爲第一期○這幾乎已經不能顧慮時代○來論階級的意識或是政治的效用這種問題○似乎應歸入爲第二期○在現在○幾乎看不到論到藝術的效用或說到現實的認識力○這種本質的問題時○便想單以公式的社會主義的立場和馬克斯主義的藝術論的見地來觀察的人了○

既使如此○但○普希金的作品○多少總是要討論的○某批評家○在普希金死後不久的時代○已經說過『普希金是個謎』○但○經過百年之久以後○在新批評家中〈比加夫利朵 Cri.h〉卻依然可以聽到說『現在普希金對我們仍是個謎』現在爲了要知道這謎○去努力○換言之○便是去鬥爭○是要達到它的最高潮了？

關於普希金在俄國文學史上的意義○固然得舉出許多作品○來詳細研究○但○在這里算個結論○如果總括來說○大概可以共次三點○爲主要的意義○

1、總結俄古典主義的文學○由羅曼主義○近而確立了俄國寫實主義的基礎○

2、以俄國生活○俄國精神的表現○最初創造了眞的俄國文學○最初使自國的文學○有了世界的意義○

3、創造了在俄國的眞的文學語言和獨自的俄國文學的複雜的藝術的形式○

普希金以前○就是十八世紀以及十九世紀初的俄國文學是西歐文學的模倣○幾乎是沒有獨自意義的○它不僅形式○即內容也是盲從西歐文學的傳統的當時的文學抄襲僞古典主義和羅曼主義的文學精神以及表現形態的○並且○連只臟有要『力強眞實成爲自由的俄國語』○這一點○都不想充分要它發展的它學也無任何俄國意義○這就是說○在獨自的創造上○還沒有達到必要的精神的圓熟○俄國文學○達到獨創之境○是能表現國民的精神和理想的○

（寫眞 普希金像） （未完）

# 在滿日系的文學

〔續〕 青木實作 李牧之譯

滿洲的眞正國民文學○絕對不要像日本那樣和勤勞者的生活相隔絕○文學並不是僅由文壇人而奮起的○在日本國○由離脫勤勞者生活的文學人○形成文壇○把從國民生活游離的文學化成作品○從而作品也限定於心理描寫之追求和文壇人個人生活之描寫（就是所謂私小說吧）○近來生產文學和門外漢（非職業作家）相繼出版文學作品○生意十分暢銷○這也可以說是國民對於文壇人無言的批判吧○

滿洲的國民文學○總得由全國一切在職場的勤勞者之手而樹立○決非在新京形成文壇○

然而○你們新京一部○漸次發散了文壇的臭色○我們爲了滿洲文學的百年大計○必須打破它○

滿洲雖然是農業國○但今日所表現於滿洲文學的大半都是都會的文學而對它作一面的視察○也未始不是當然的道程○正如我在本文前面所陳述的那樣○日本人在滿洲的文學活動○過去以大連爲中心勤轉○如今則漸次擴及全國○不過○不是以都會爲中心的作家居多○從而可知描寫他們生活環境○描寫都市生活的作品居多○（未完）

# 文壇獨語

近來文壇上的一些名人○不知是爲了炫耀自己的學識○或是存心欺騙着讀者○於是一些神奇的怪論○便產生出來○這些奇論○國內人固然視之不是一笑○但純粹的讀者○也許會眞的爲這論調而懾服○

〃 〃

以前有人抽象的唱出『寫與印』的主義但寫印之後又覺得太簡單○於是高唱文學中的『詩魂』○作品不必要故事而要有哲學來貫穿『詩魂』是什麼？連自己都有些解釋不出○於是祇好用『大可不必爭執』了之本來談談而已○何必大可爭執？

至於『鬼才』作者的作品呢？缺乏哲學素養的我們○雖然把玩再三○仍不知哲學在何處○何處有哲學○

究竟作者怎樣用哲學來貫穿了作品○那更不是無知的我們所能懂○哲學是神秘的○也許因爲神秘○才無從偏揆○其中之妙境○即在說有而無之間○

共實呢？我們以爲還不如『寫與印』三字來得純樸可愛○

〃 〃

近來某理論家曾說是遠旅滬上○於某雜誌的『現地隨筆』中即可看見這位先生的滬上通信○

我們應當感謝這位先生的遠旅○因爲在那通信上○才知道滿洲的作品○有許多是超過南方作者的作品的○

譬如××的散文○連內山完造讀後都感到吃驚○×○×○×的詩○也勝似南國詩人的詩品○

這該如何爲文藝落後的滿洲稱慶啊！雖然別人的東西○都是讀來無聊○但畢竟產生出超過南國詩人的作品○寫出使內山完造吃驚的散文！這還不夠麼？

最後我們的理論家還大罵一氣某報的『××戰爭』的無聊於此不但見出我們的文藝作高過南方的作者『○就是老百姓也比不做那些無聊的宣傳豈不光榮也哉！

我愛我滿洲矣！

〃 〃

又據這位理論家曰○就是滿洲文壇上的『大部力作』也『很少生動的底力』『非常暗淡』

接着便搬出不少自己莫明其妙○他人讀來糊塗的理論○解釋了一氣創作理論的○

但最後並不悲觀○相信在『光明的現實下』滿洲作品當興滿洲現同時增强的○

筆者在此也希望這位理論家在『光明的現實下』○多寫出一些光明的理論○

〃 〃

近來滿洲文壇上欲企圖確立地位看來好像是很容易的一件事○君不見某君寫兩篇放送劇便自炫爲戲劇家乎○卻來兩篇放送劇算不了什麼○但竟好像讀者很關心他的寫劇而發表了一篇『我怎樣寫戲劇』

我們雖然知道了此君的怎樣寫劇○但卻不知又怎樣不寫劇了○這束請判現在才判明○原來又專寫童話了○但願此君再告訴我們『我怎樣寫童話』○

記得此君從前是以羅文家自命○後來一篇放送劇可換洋二十○於是又成了寫劇家○這回又專寫童話去爲了什麼？曰○無人幹事○便寫童話嗎？—蘇晃

# 藝文政策之實施

·秋螢·

文學論壇

提起滿洲的文藝○從來便是被棄在冷漠的一角○不爲政府所注意○所以雖然單遷一些對文藝有沽着性的青年們維繫着這一點微弱的命脈○但限於力量的貧弱始終不會有着高度的發展○相沿至今○民間的文藝團體○表面似乎有着蓬勃的氣象○不過爲了經濟的無援○這發展仍舊貧弱得可憐○

以此弘報處竟能鑑及國內文藝的落後○强化文藝的振興○使能伴隨政治○產業等部門達到同樣的水平○這是値可喜的喜訊吧？

不過我們不要漠視了藝文政策的實施○這政策實施」以後滿洲的文藝○或者將有了劃期的轉變○還轉變也就是一改從前散漫的個人的活動○而將加以有計劃的有限制的規準了○

藝文政策實施的前夕便先解散了國內最大的文化集團『文治會』○這即是很好的證明○所以我們預想此後的作品○一定再不容許個性的活動○而要掃除黑暗面的描寫○

這也就是國策的步子開始侵入文藝領域的第一步○隨着國策的規範一定要產生出一種描寫所謂『明朗面』的類型作品○

在這揭棄了舊有的活動○從新走上新的路子時○也許有的作者沒落的放下了筆○也許又將有新人的產出大量的產生出『明朗』○的作品○


路不行不到 藥不吃不効

東亞唯一的高分子化學元素劑

阿爾巴基爾 (片)

▲因於感染細菌所致諸症—例如、中耳炎、肺風、扁桃腺炎、膿流牙患以及一切化膿性各症特別是淋菌性尿路疾患向來醫家大多皆用內部與外科的兩法。

▲然至於二十世紀因出現此種病疾之特効化學元素、可就把向來的一切治法根本覆翻矣。

▲尤其於現今化學界獨自占有最高地步—東亞創始的雙基極純化學元素劑「阿爾巴基爾」之効果、使値驚嘆的。

▲本劑「阿爾巴基爾」因以內服一法、不害腸胃機能而神透滲入全身各組織內、專對病原菌—直化膿菌、尤其淋菌—直接發揮殺、掃、滅作用故其收効過程、非常神速而又正確。

▲即經內服數十時間後可見局部病狀之神速消退、更因殺除病原菌之故、如淋菌性諸症、確收決定的偉効。

▲且因增養抗菌力、故一旦治好永免再犯又致之弊。

因於連鎖狀球菌及葡萄狀球菌所致各症：中耳炎、扁桃線炎、面疔與面腫敗血症、丹毒、產褥熱、膿牙、各種惡性化膿性腫脹與疙瘩、尤其惡性感冒、肺風。

因於淋球菌所致各症：急性慢性淋疾充其惡症淋疾、婦女淋毒性諸各疾患膀胱炎、腎盂炎以及關節炎等。

二〇片…一〇〇片 各地藥房出售

總行 山之內藥品商會 大阪市·東京市 奉天市大和區紅梅町二 北京內三區東四北大街 廣東市惠愛中路一七五 上海市天潼路三〇四號

PC2

高單位維他命B₁劑

強力米太寶靈片 メタボリン

左記諸種狀態之人、體內必需多量之維他命B₁、此時若由強力米太寶靈片以補給之、其効最爲迅速偉大。 (詳細仿單函索即寄)

消除疲勞 增進營養 鎭止疼痛

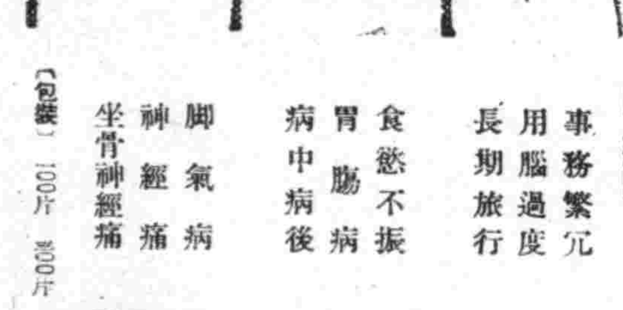

〔適用範圍〕

事務繁冗 疲勞倦怠之人
用腦過度 用力過度之人
長期旅行 運動選手等人
食慾不振 營養不良之人
胃腸病 常習便秘之人
病中病後 夏令衰弱之人
腳氣病 腓腸肌疼痛之人
神經痛 多發性神經炎之人
坐骨神經痛 關節僂麻窒斯之人

〔包裝〕 100片 500片 各大藥房均有經售

發行 武田長兵衛商店 日本大阪市東區道修町

滿洲總發行 滿洲武田藥品株式會社 奉天市大和區春日町

41(5)68

西廂記的一段趣聞

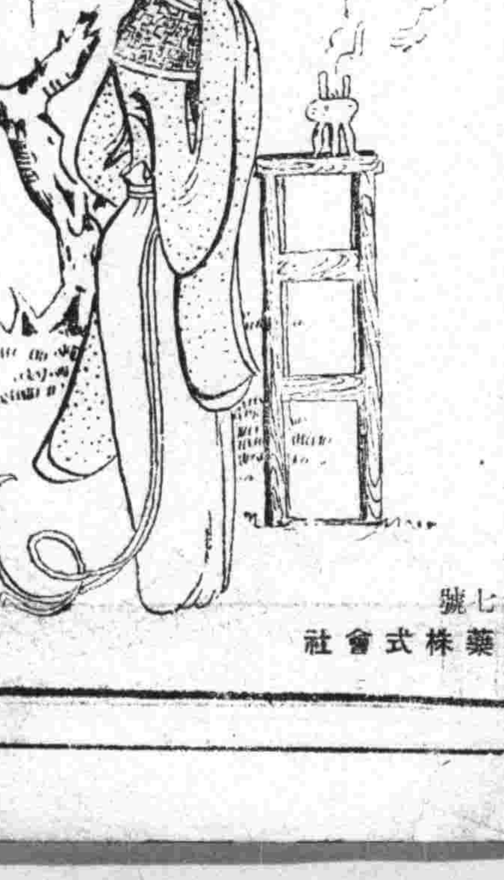

崔鶯々小姐在傍晚月光之下，步入了花園，焚香祈禱之後，仍就佇立在杏樹下而不去，稍久，忽然嘆息一聲，自言自語的念出「春色惱人眠不得」的詩句來，據說鶯々小姐在用情的思戀着張生，竟而成了相思病，這樣的相思病，也就是現在所說的失眠症，失眠症的由來，有因思慮過度，有因營養不良，有因劇烈的刺戟，有因一時的便秘，但是短期的失眠，固然易於全癒，長期的失眠極有危險！

「若素」是胃腸營養良藥，對失眠有極大的効果！因其中所有的成分，除爲體內所必需的各種貴重養分之外，又因諸種養分綜合的結果，能以强化胃腸的組織，旺盛消化和吸收，增加血液，安穩神經，失眠得以恢復，所以失眠的人，當服若素。

胃腸營養 若素

價 藥劑二十五日量・一元六角 粉末三十日量・一元六角

奉天市信濃町十七號 若素製藥株式會社

# 盛京時報

晨刊

光緒卅二年（明治卅九年）創刊

盛京時報社


滿洲證券取引所取引人 株式会社 豐隆號 奉天市大和區加茂町七号 電話(2)三二一二・市場専用(2)五七四一 新京朝日八二番地 電話代表六三三

時論

## 日意提携與歐局

（李雅森譯）

松岡外相。自上月末到羅馬。極蒙意邦朝野。熱誠相歡。三日乃離羅馬。再赴柏林。觀此次訪意。融融睦睦。歡露四溢。松岡外相。必不虛此行。完成所期目的。當游刃有餘也。意大利政府當局。在歡迎外相聲明中。謂『松岡外相。不遠千里而來。僕僕風塵。遠訪柏林及羅馬。任重道遠。豈僅外交儀禮。姍姍乎來者。固在重新確認同盟簽字國家之堅實團結耳』。然在松岡外相視之。今之跋涉西來。捨與更生意國偉大指導者墨索里尼首相重溫舊好。而對將來世界新秩序意見。披肝瀝胆。相見以誠外。信其殷殷屬望。尤有足多者。

夫三國同盟。不啻以一紐帶。緊繫日意關係。使兩國推心置腹。相得益彰。此以前。彼此即心心相印。敦睦逾恒。親篤之交。適非他人所能企及。松岡外相亦嘗力言其契。謂『在過去數世紀之歷史與傳統中。已會緣種深根』。職此之故。對意大利處此世界新秩序之理想與熱望。吾人固深解與同情也。方今彼邦國民。高呼『意大利不作地中海囚徒。』黑衣宰相主張『斬斷地中海鐵鎖』。吾人不時賴首稱是。進且衷心祝禱其要求實現焉。

欲斷地中海鐵鎖。使意大利得伸手足。而享自由。以用確保意國民族之生存權。則地中海上之不當支配力。必先蕩盡。而後可獲。雖法國敗退。讓意前進一步。然英猶頑強用暴。據埃及希臘。竭力維持現狀。他如喝典。瑪爾達。直布羅陀。咸仍被英緊抱。堅不放手。以故地中海上英艦隊之活動。初不可等閒視之。蓋以東方半壁。尚任其掌握之中。而希臘無知。猶在英國支援屬勵下。蝗臂迎車。對德意之絕對勢力。躍躍然作無望之抗戰也。

德國懷惻忍之心。不願城門失火。殃及池魚。故按兵不動。以待希臘自省。冀兵不血刃。使事態和平解決。顧此隱忍。原有限度。斷非任人跳梁而漫然作壁上觀也。其對猶哥。亦復如是。雖已劍拔弩張。仍希化險爲夷。惜猶哥不察。竟悖入盟前約。而從英方策動。德意不得已。乃至發動實力。以斧鉞加身。用正其誤。

希臘歸趨與地中海英軍運命。從此乃與猶哥一併清手解決。會此時也。喝典與直布羅陀。欲掙斷地中海鐵鎖而脫桎梏。亦適逢良機。英視地中海爲其輸送幹線。乃自意國參戰後。竟把持不住。忍痛捨之。是固軸心側最大戰功。而使英軍主力。退縮東地中海轄轄不能。尤其功之偉者。此意大利輝煌戰績。諒不久必獲厚酬。建設世界新秩序之三國同盟。斯時更將光芒四射。威力彌彰矣。（東京日日新聞）

## 美國對策研究會
### 日外務省聯合各關係省舉行

【東京七日電】樞軸國側與反樞軸側。圍繞中南美各欲後得勢力。明爭暗鬪。日形熾烈。尤其美國盛誇其汎亞美利加主義。極力驅逐中南美之樞軸勢力。以期收納於自已勢力下。舉凡政治的經濟的軍事的。文化的。無不各施謀略。而對此等地方二十數萬日本同胞移民之壓迫。亦逸出常軌。日方爲確立對此對策。此次以外務省爲主体。以拓務遞信。陸海。企畫爲中心。開美國對策研究會。其第一同會議。七日正午。在外務省舉行。大野亞美利加課長以下關係各省課長。約三十名。均行出席。對於拉丁美國之日本國移民及通商之將來性。對策三國防害之警戒的措置等。進行協議。各省間交換情報等云、

## 日開臨時閣議

【東京七日電】七日之臨時閣議。自午後二時二十分開始。由近衛首相介紹豐田新商相、鈴木新企畫院總裁兩相各致就任辭。繼由東條陸相。對於巴爾幹情勢。依軍事的見地。開陳意見、金光厚相對石炭增產計畫之實況。亦有詳細說明。稱石炭增產成績極爲良好。已有十萬餘之增產超過量。三時十分散會。

## 各部首腦協議決定
## 建設住宅計劃

本年度起三年間建設二十萬戶。全滿都市住宅難必可迎刃而解。客秋。政府發表住宅建設要綱。因物動計畫關係。資材勞力資金等。致受意外拘束。一部悲觀論者。突然翹起。而武部總務長官曰。『政治有信用。較重於一切!』對解消住宅難。表明相當之決意。本年度期待達成六萬五千戶建設目標之希望。政府更於八日午後一時。以建築局爲中心。集交通部經濟部民生部關係首腦者於一堂。松木總務廳次長亦臨席。決定本年度住宅建設計畫。注視物動方面。大體有評定。此住宅會議。可使本年度計畫。愈益踏上正軌。結果頗堪期待。

## 國勢調查事務局
### 作成全國總轄表

國勢調查爲國勢諸般運動企畫之基礎的要素今經臨時國勢調查事務局之努力、整理就緒、依昨年十月一日以建國以來劃期的事業之第一回國勢調查的結果、可確定全滿省市縣旗街村等行政區劃之整理事業、從來依據國務院統計處、地方處及治安部警務司等調查、都乏確實調查資料、於此次調查、可得最可靠的根據、全滿各行政區劃系統的排成號數、網羅其名稱所屬區域等、作總轄表、攜帶甚便、利、集二十三版二百頁之報告、稱（省市縣旗街村等順位一覽）、實爲施政基案之基礎資料、對關係各方面、配布、其詳明特堪注目者、迄開拓團村、蒙古村之行政區畫、（奴克圖）現勢、皆詳載之、

## 天皇陛下
## 宵衣旰食
## 政務綦繁

【東京七日電】拜聞 天皇陛下自帝國議會以來、日前幸臨陸軍航空士官學校、學習院卒業式、七日復行幸興亞馬事大會、茲復豫定八日對於地方長官、御賜陪食、午前午後御聽取、各地方長官各地方情況、九日對於列席稅關事務並稅制事務會議之松隈大藏省主稅局長以下、列席全國遞信局長會議之遞信局長及來日中阿富汗國經濟使節團長以下、御賜陪食、十日對列席軍司令官師團長會議之師團長等、御賜陪食、而 陛下於此政務多端之暇、七日傳出諭旨、十二日與皇后陛下同御行幸葉山御用邸、

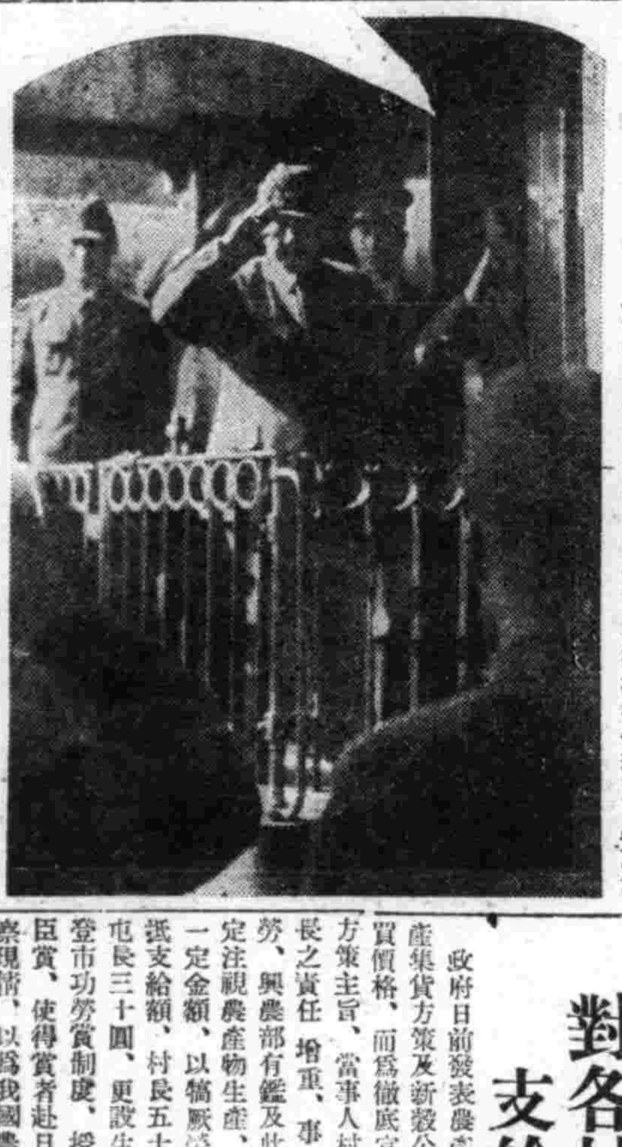

## 張國務總理過奉時攝影

張國務總理一行、乘七日午後三時五十分到奉列車途寄奉天、奉天省長同次長、奉天市長、同副市長其他多數官民赴站歡迎、少憩後、乘午後四時〇二分發『鳩』號車赴京矣、

## 全滿都邑計劃
## 事務協議會議

【新京專電】交通部之本年度全滿都邑計畫事務討論會、自七日午前九時、在國防會館開會、有交通部各司局關係者、全滿各省市縣旗都邑事務關係者約二百名出席、對交通部指示事項、有種種協議、又會議於九日續開云、

## 期新方策徹底完璧
## 興農部于大臣出動
### 分班視察各地宣傳增產蒐貨

興農部決定實施新穀年明增產蒐貨方針、以期新穀蒐貨萬全、而謀與各現地密接連絡、一方並求新方策徹底完璧、以農產物蒐貨直接機關之村、屯、牌爲中心、極力利用廣告宣傳畫等、進行宣傳、整飭諸準備、興農部與此等相併行、直接使大臣以下首腦部、自七日赴現地出動、以期徹底政府趣旨及宣傳之完璧、茲誌日程如左、

▲于興農部大臣王農政司長十五、六、七、八吉林省、

▲結城次長奉天（預定）

▲楠見農產司長七、八日錦州、

▲木村文書科長湊大豆科長、呂參事官十四、五日熱河、龍江、

▲富田農政科長近藤調查科長（予定）二十一、二、三日興安南省、

## 對各村長屯長
## 支給金額犒勞

政府日前發表農產物蒐集貨方策及新穀公定收買價格、而爲徹底宣傳新方策主旨、當事人村長屯長之責任、增重、事務增勞、興農部有鑑及此、決定注視農產物生產、支給一定金額、以犒賦勞、大抵支給額、村長五十圓、屯長三十圓、更設生產額登市功勞賞制度、授與大臣賞、使得賞者赴日本視察現情、以爲我國農業之借鏡云、

## 張總理歸京

【新京專電】於視察錦州省政與地方實情中之張國務總理王總務廳次長之一行、已乘七日午后九時十五分到抵之列車而歸京矣、

## 奉天遼陽商校
## 校長人選

在滿教務部關於奉天、遼陽兩商業學校、校長人選發表如左、

△河田耕平（大分縣中津商業教諭）任遼陽商業校長、

△神崎邦治（遼陽商業教諭）任奉天商業校長、

## 聲明文

哈爾國務長官、六日發表對南斯拉夫援助聲明全文如左、

夫以暴力侵略南斯拉夫、欲絕滅共國土之行爲、不過爲現在進行征服及企圖支配世界之一新現象耳、更其他一小國（希臘）、亦受暴力侵略而此事實、在彼等以征服世界、爲目的之行動前、足証如何毫無地理的壓制與障碍也、美國國民、對斯被殘暴攻擊之國民、不勝深甚同情吾人關心注視南斯拉夫國民、防衛彼等祖國、條彼等自由、展開雄勇之抗戰！美國政府、基於援助對抗自稱征服者防衛本國之諸國之政策、刻下對南斯拉夫、極力迅速準備輸送軍火及其他軍需物資、

## 美決援助猶希
### 哈爾長官發表聲明文

【華盛頓六日電】接德軍開始進擊希臘、猶哥之哈爾國務長官、六日午前急與羅斯福大總統協議、結果對侵略國基於『對防衛自國國民援助之既定方針』、對猶哥及希臘、急以武器等軍需物資輸送、並表明援助希臘、猶哥兩國之決意矣、

## 德對地中海沿岸船舶
## 德政府發警告

【柏林六日電】德國政府六日發表如左、對希臘軍事行動、爲中絕東部地中海及愛琴海地區航路、將使該兩區域內航行船舶、受機雷或其他武器破壞、從而德國政府對於一九四一年二月四日、意大利政府發表之東地中海愛琴海及至土耳其沿岸航行之船舶、急速發出警告、鑑於現下情勢、中立國船舶、宜停於土耳其領海、保留該指示區域之航行權益、

## 猶政府放棄首都
## 廿萬德軍行夾攻戰

【紐約六日電】頃據此間所得確息、猶哥斯拉夫政府已放棄首都伯爾格萊得、逃往拉傑東南一百二十公里蒙得那格處之布拉那休、而進攻中之德軍行動、在北部地帶、包圍南斯拉夫軍、絕其向塞爾維亞希臘方面之退路、殆防止南斯拉夫軍退至塞爾維亞山岳地帶、適於防守、故行夾攻作戰、據德軍云、德軍在南斯拉夫作戰人員不下二十萬、

## 改政各法令公布
### 大使・領事館職員令改正

我國政府爲於大阪市開設總領事館、因之乃從事改正大公使館職員定員令、並領事館職員定員令、現該項定員令之改正、已於上月廿六日之定例國務院會議上提可決矣、經過三日之參議府會議手續後、八日即以勅令公佈如左、並即日施行云、

大公使館職員定員令中增加理事官一名、理事官補一名、減去主事一名、

領事館職員定員令中增加總領事一名、領事一名、副領事二名、領事館主事四名、

△將綜合立地計畫自重要企畫內劈出

政府關於綜合立地計畫事項已自重要企畫內劈出、爲使其明確計、已於上月二十六日之國務院會議、將國務院官制中改正之件上程可決矣、經過三日參議府會議之手續後、八日即以勅令公布如左即日施行、

△國務院官制中改正之件、

國務院官制第十七條第三號之次加入如左之一號其第四號則改作第五號、

四、關於綜合立地計畫之事項、

附則

本法自公布之日起即日實施之、

政府爲協力鍊成日本內地青年男子履修課程俾無故障然於其僱主須有相當之義務、前於廿六日之定例國務院會議中曾提出日本青年學校入學者之取扱法案業經可決又因已經參議府會議完畢手續之八日乃以勅令公布如左即日實行、

凡爲日本內地之男子年齡滿十九歲（恰滿十九年之日然於青年學校未滿學年者延至是歲學年終）者其僱主須準其於日本國昭和十年勅令第九十一號規定之關東州及滿洲國之青年學校入學履修課程、不得因僱用而妨碍其學業關于前項青年學校入學者爲使之履修青年學校之課程計於肄業時間內不得就職雖誠非得已之時、亦當認爲於相當時間內之就業云者云、

## 重慶召集全國
## 軍政長官會議

【香港七日電】據重慶來電、五日開會之全國軍政兩長官會議、開會之初、蔣介石關於八中全會決定之重慶政權今後對內外政策、作重要訓示、次由各長官報告各省軍政狀況、就中蔣鼎文衛立煌之陝甘寧邊區近狀、及關於共產軍動態之報告、朱紹良聯共問題、及關於新疆對蘇聯關係之報告、極堪重視、右會議決定自六日、討論國防最高委員會提議之諸案件、關於抗戰陣營之調整、中共問題等現實的諸辦法、於本會議作具體的准定後實施、有會議出席者有蘇、浙、皖、贛、鄂、豫、陝、甘、川、康、貴十一省文武長官、及河北、河南、廣東、山西、湖南、雲南等、六省代表、此全國軍政首腦部會議、規模可稱空前云、

## 猶首都大火

【柏林六日電】據D・N・B通信社報道、德空軍與德軍之進擊相呼應、六日午前空襲猶哥首都比格拉德、對軍事施設加果敢之爆擊、比格拉德市內各處起大火、車站亦遭爆擊、成廢墟、一方面德戰鬪機、爲火焰所包、附近一帶已在多瑙河地方、對鐵道輸送中之敵軍猛爆、與莫大損害、

## 德軍有利

【柏林六日電】六日午後五時半、據D・N・B通信所得情報、六日拂曉突破猶哥希臘國境數處之德軍、迄夕刻、到處排除敵之輕微抵抗、目下確實前進中、又有保加利亞沿史茲爾馬溪谷南下之部隊、在希臘領內遭敵頑強抵抗作最初之激戰、敵抵抗漸衰、戰局德軍有利、

## 布全土燈火管制

【蘇菲亞六日電】布加列亞政府、自六日之夜、以全土施行燈火管制之旨向民衆指令、

## 英國無限制援猶

【倫敦六日電】英國政府六日午前接得德軍開始行動之報立即發表對南斯拉夫與以無限制援助之旨

## 英遠征軍
## 在希臘登陸

【倫敦七日電】英國政府發表稱、七日早曉由英國本國軍澳洲軍新西蘭軍所編成之遠征軍、業於希臘登陸、一方同地之英國軍亦復行動強云、

## 周作仁過連東渡
## 談華北教育

【大連專電】華北教育總署總辦周作人氏、爲出席於京都舉行之東亞教育協會所率領之訪日團十七名、已於七日早首途赴日、周氏談話如次、目前華北之大問題、即爲新設學校問題、華北之青年男女、於日本軍保護下、已躍上新時代、現在之華北教育即將着手、對男女學校以及關乎文化生活之改善等、盡最大努力、

## 外部發表聲明
## 與德軍協力

【羅馬六日電】意大利外交部於六日發表聲明書意國對猶哥之和平政策、早爲一般人所明悉而猶哥竟爲英側謀略所愚弄起而與樞軸相對抗故意國不得已遂舉陸海空三軍協力德軍作戰白前已表明最大之決心云、

## 英先遣部隊
## 入阿國首都

【開羅六日電】英國近東軍發表、英軍先遣部隊、已侵入阿比西尼亞首都亞的斯亞貝巴云、

## 在滿鮮生教育
## 實施刷新

於新學制、實施之同時指定各教科科目、研究校、以實際教育者、互相系學校、圖其振興、特對研究在滿國民學校教育鮮轉換在部而在滿日本教育會、更對管下十四校之之鮮系學校重視、作職業教育之研究、指定四平街南立在滿鮮民學校爲研究校以期職業科之施設、職業教育之刷云新、

## 還都一週年國府諸般工作
## 具体飛躍進展
### 褚、廉兩大使離寧歸還任地

【南京七日電】還都一周年、諸工作堅實發展、國府日固之南京國民政府、政治、經濟、文化、軍事各方面飛躍的進展、銳意進行具體化、即以還都一周年紀念日爲契機、國府奠招集第一回全國軍事會議、協議國軍再建之法、及和平反共建國國策遂行之具體策等、此外各地長官及駐日滿兩大使等政府首腦、參集還都式典之機會、檢討過去一年之治績、確立國府今後內治、外交方針、關於中心課題民食問題、亦與確立態急對策相併行、國軍樹立遂行農村治安靜地區之增產計畫、荒蕪地之開拓獎勵等恒久的對策、節節收獲實效、兩中國新体制運動、以東亞聯盟運動、日前繼開心展開、東亞聯盟中國總會爲中總會、廣東分會後、繼在上海、漢口及其他各地、逐次設分會、展開活潑運動、如斯、爲參列還都一周年式典集合南京之軍事領袖、前後均歸任地、褚駐日廉駐滿兩大使、近亦先後歸任、休中央之意、積極的開始活動、是以、國府內外兩分野各種建設工作、入還都第二年、更期待其活潑云、

## 首次舉行全滿各省
## 人事科長會議
### 協議政治力向民間滲透

政府鑒甚於省機構整理運用如何、立即對於國政刷新要綱、各省新設人事科、以期地方人事行政圓滑、而以農產物增產問題、協和會機能調整問題等爲契機、以國家政治力向地方民衆滲透爲刻下重要問題、故地方人事行政齋予重大影響、是以地方處定於本於本月二十四日起三日間、在國務院講堂開第一回全滿各省人事科長會議、關於地方人事行政問題、有所協議、

晚晨刊共三大張


## 龍江省開通縣佈告

第六號 拓字七二號

關於康德八年度土地買收之件

爲佈告事查本縣未利用地整備區內双崗、七台廟、（留界地除外）鴻興、八面山昭、尤家窩堡、四海窩堡、邊昭、五家子等八村買收土地業於康德六、七兩年先後五次發價茲對於前記各村管內之土地所有權者爲顧恤其權利計特將買收限期再展至康德八年四月末日截止凡未繳照領價者（農商貸款押權者包含在內）仰於四月十五日以前至急向本署拓政股提出土地內容申告書以便審查同月二十日起至末日止實行買收支拂地價復查本縣自六年買收土地以來業經一再展期此次爲最後之一期倘再猶豫觀望屆期不來申報即視爲拋棄權利依法令歸國有不再發價勿謂言之不預也除分行外合亟佈告週知即便遵照爲要此佈

康德八年三月三十一日 開通縣長 那汝昌

## 法人會社解散聲明

啓者敝社於康德元年成立經康德三年十一月廿六日社員總會議決同意膳具定欵登記法人公司已四載餘矣現在依定欵於康德八年三月十日開定期社員會議決議終了社員意見不合經社員同意照章依法解散當由總社員內公舉清算人李幹臣張衞臣謝明宇三名專辦清理事務自登報日起至四月末日止關於敝社內存外欠以及其他未清結事務須在此聲明期間內速來敝社辦理萬勿延挨恐未週知特此登報聲明

正益房產公司奉天市敷島區厚生街三段三號 電話(二)三九〇六番 清算人 李幹臣張衞臣謝明宇啓

## 緊要聲明

茲因敝店櫃夥劉星橋賈藤桐夢辰王雲和溫銀李春昌劉榮廷楊恩沐孫寶謙李芬遠國海棠村部李翰庭劉明榮常齊林張慶魁君已於康德八年二月十二日出號與敝號脫離一切關係嗣後該君對於各方無論發生任何事故敝店概不負責又敝店聘請樂月一日入號恐未週知特此聲明

奉天市小西區小西街一段二四號 德泰成代理店啓

## 股票遺失聲明

敝號所有山東煙台政記輪船股份有限公司股票參株計參股號碼四一九五、四一九六、四一九七號敝因不愼丟失該股票嗣後無論落於何人之手概作廢紙敝號照章另補恐未週知特此登報聲明

奉天市瀋陽區小北街三段六〇號地瀛泉長啓

## 緊要聲明

茲有櫃夥張振桐及王順起於康德七年在櫃任事今有他就將在櫃之職務辭退該二人在櫃應受之利益當即算清嗣後伊二人在外無論有何事情與本櫃毫無干涉恐未週知特此登報聲明

聲明商號 大友糧業合名會社

## 大照失作廢

敝有王永福領名大照一張號碼不詳下則四十二畝坐落臨江縣六道江村東旬子不大遠溝門東至謝姓分水崗南至李姓分水崗西至聶姓分水崗北至馬姓分水崗於康德三年八月間被匪焚失除請縣補發新照外聲明作廢

繼承聲明人七道江屯 王慶盛啓

## 戶管失作廢

敝有閻發明領名戶管一張第二七三一號中則六畝坐落臨江縣六道江村東旬子不大遠溝門東至張姓牛道南至范姓道西至王姓界北至王姓牛道於康德三年八月間被匪焚失除請縣補發新照外聲明作廢

繼承聲明人七道江屯 閻寶玉啓

## 滙票遺失作廢

啓者敝號由克山縣公和泰滙往奉天益發銀行照付本號國幣參百五十元號碼五零一滙票一紙不愼遺失除向該行掛失外無論落於何人之手概作無效特此聲明作廢

聲明人奉天大北關 義成永啓

## 地照焚燬聲明

啓者劉玉財領名城則五五畝中則一畝八分下則四畝二分中則三畝又劉玉山領名下則三畝城則四二畝中則壹百畝城則拾二畝以上地照八張四至東至高姓西至濠姓南至于姓北至劉姓均坐落五道溝村牛家屯於大同元年五月間刀匪變亂被匪焚燬除呈請縣公署補發新照外特此聲明作廢

聲明人 劉玉財 劉玉山啓

## 奉天純益染織株式會社營業廣告

本社自開業以來頗蒙各界惠顧不勝感謝茲爲滿足主顧希望起見特請優良技師日益精研近來利用蠶白絲及山蠶上等絲製成春夏必需衣料多種併用純粹蠶絲織成三十號及三十五號兩種平紋綢可代已往大布之用僅將白山、天官、雙鹿牌各種出品名稱列後湖縐、串綢、平紋綢、斜紋綢、西服料、協和服料、花格綢、

社址奉天市東關區鎭定街一段一八九號 電話 營業 三五六〇 總務 課四局 二九〇四

## 紀念建國十週年 將舉行市民體育祭

滿休市事務局、爲記念滿洲建國十年、擬盛大舉行市民休育祭、爲步行遠足等市民總動員之健全運動、劃一機軸、近將於事務局內、設置委員會、再右市民体育祭、將作爲每年之行事、永久繼續云、

## 確保夏季煤炭配給量 要望市民安心
### 市署中村勸業科長談話

奉天市臨時物資調整事務局、曩爲冬季用煤之確保、自四月一日實施夏季用煤之計畫配給、市民之間、對之有種種不安、市公署中村勸業科長釋之如次、

此次之夏季用煤消費抑制、乃爲確保冬季用煤、不得不然之辦法、係按去年度夏季使用量之實績、而實施者、由去年度之煤票制度、成績觀之、有種種弊害、市民之中、曾有不按時間、存積煤票、請求一次購領者、因之每月額數不定、更有一部市民、有煤票而未領購者、故爲期今冬無此弊害、力求計畫配給之完備、有煤票可即時領購、可無憂冬季用煤、蓋如此可確保其需要量矣、以奉天市言之、當然配給量不能謂之較昨年減少、由昨年度四月迄九月之實際使用量觀之、本年度之配給量決不爲少、由地域的言之、某分區或增、某分區或減、此按各分區實情查定之、此計畫配給、或發生不便、亦未可知、要在市民理解協力、俾確保今冬煤之足用云、

## 强化禁煙政策
### 分派五班人員視察煙政實況

政府以康德五年度爲第一年度、樹立阿片斷禁十年計畫、而期禁煙國策徹底的浸透、本年度爲期右十年計畫之完遂、更自十五日至廿二日、對左記十二省、以五班人員、視察地方禁煙實施狀況、

△第一班（吉林、間島）大平民生部技官兼禁煙總局長崔主計高主計科長

△第二班（濱江、龍江北安）馬監察部參事官、吳崎軍政司長、趙企畫處高參事官、

△第三班（牡丹江、三江）張民生部保健司長、原田禁煙總局副局長、

△第四班（錦州、熱河）王興農部農政司長、森田刑事科長、李總務廳參事官

△第五班（奉天、安東）王總務廳次長、曲協和會指導部長、宋弘報處參事官、

## 体育事務局競技部 整備下部機構

滿体奉天市休育事務局競技部、以運動季節當前、急整備所謂体育鄰組之下部機構、日下與關係各機關連絡、擬製成案、期於市內各機關、會社養成指導者、結成俱樂部後、按地區或同一系統會社、機關、各爲一部、圖事務局競技部全面的强化、大体本週內可即總新機構、任命運動奉天推進者之役員云、

## 郵政青年隊 舉行結成式

奉天郵政管理局、爲對處現在時局、動員日滿系青年二百名、組織郵政青年隊、七日午後三時、在管理局講堂、舉行結成式、

## 同和社員會解消 改組奉國會

鑑於高度國防國家之完成、首在生產力之擴充、敵性謀略之排除、以奉天爲中心之南滿工業地帶各大會社工場、皆將從來之社員會改組、以奉國會、奉公會之名稱再出發、鞍山昭和製鋼所、本溪湖煤鐵公司、已改組完了、奉天之同和自動車滿飛先將社員會發展的解消、同和於五月二日在新機構下、結成社員奉國會、鐵西各工場亦以道義經濟奉公會爲中心、展開即應時局之新社員會運動、殊堪注目

## 省市施政放送 自十二日實施

爲浸透省政、市政針、全滿各放送局、皆自四月起、設定每土曜日午後七時二十分各十分（日語）午後九時三十分各十分（滿語）之時間、由各放送局一齊向該省市解說施政、放送告知事項、奉天則准自十二日作最初放送、於此省政時間、即營口放送局亦行中繼云、

## 錦州鐵道警護隊 舉行防衛演習

【錦州電】期防衛令下、達成鐵道警護使命、更期以非常警備、防止匪賊謀略萬全、錦州鐵道警護本部、自七日迄九日之三日間、在管內錦州、海州、金嶺寺三地區、舉行鐵道警護演習、統監爲畑中警護總監、全滿各警護本隊亦各以對抗部隊參加、又鐵道各機關及各路線鐵道愛護團員皆出勤、七日午前零時、假想某國爲敵國開始大演習、

## 滿系警察署長 組成訪日視察團

治安部警務司、選拔全滿第一戰線勤務之各縣旗滿系警察署長四十名、由岸本總務股長引率之下、定月之十一日、由新京出發而赴日本、約以十日間、巡歷日本各地、以爲日本精神之體得、並視察非常時下日本之經濟警察與特務刑事警察以及其他各般事情云、

## 渥美市庶務科長 昨日登廳視事

自賓江省地方科長而榮轉爲市官房庶務科長之渥美岸氏准於七日登廳、而與榮轉於黑河省之田沼前庶務科長引繼事務云、

## 法院傍聽記
### 夫也無良另有外遇 趙氏難堪狀請離異

陶永年、瀋陽縣人、年二十二歲、住保安街華豐大街三十三號、前在日站郵局服務、現無事閒居、

近與工業區露天市場唱小戲的杜桂秋戀得火熱、對其妻趙氏、時加白眼、日久屢起衝突、趙氏不堪忍受乃委託律師郝鐵權代理、狀訴奉天地方法院、請求離異、經審判長張素山開庭審理、陶趙氏精神頹靡、而多怨氣、玆將筆錄記下、

問、陶趙氏多大歲數、
答、二十歲、
問、那縣人氏、
答、沈陽縣人、
問、住什麼地方、
答、住城西北小民屯、
問、你請求怎判呢、
答、我要離婚哪、
問、你是幾時結的婚呢、
答、康德六年十月十三日
問、在什麼地方呢、
答、在保安街北興街二段三十三號、
問、因什麼離婚呢、
答、老太太、老太爺、常打我呀、
問、因什麼打你呢、
答、老公公要作不良的事、我不信他、他（陶永年）交一個唱小戲的杜桂秋、時常在店裡通姦哪、
問、有證據嗎、
答、有店表店舖可查呀、
問、店舖上怎麼寫的呢、
答、寫的是夫婦啊、
問、常打你有什麼證據呢、
答、我身変有傷、胳臂上有咬的傷啊、
問、陶永年多大歲數、
答、二十二歲、
問、那縣人氏、
答、瀋陽縣人、
問、住什麼地方、
答、住工業區新興街二段三十三號、
問、你是作什麼的呀、
答、從前在日本站郵政局服務啊、
問、現在呢、
答、現在沒事、
問、你女人與你離婚你願意不呢、
答、不願意呀、
問、康德六年十月十三日結的婚、
答、對呀、
問、在什麼地方結的婚呢、
答、在工業區萃華樓館子啊、
問、她說你與唱小戲的杜桂秋通姦、常打她嗎、
答、應有這事、她把東西都抵盜走啦、
問、說你天天打她、你老人也常打她嗎、
答、應有這事、四個半月的孩子、她都給餓死啦、
問、原告代理人、關于與杜桂秋通姦、得立証、打傷也得有証人哪、
律師郝鐵權起立陳述、關于証人証物當面說明、
審判長宣諭、本案候另定期開庭、下去吧（閉庭）

## 防犯指導檢舉彈壓 爲經濟警官的目標
### 經濟警官講習會上森田科長談

經濟警察機構、日見擴充而全滿最初之全滿經濟警察警察官講習會開講式、七日上午十一時、在中央警察學校舉行、兼任經濟保安科長之森田刑事科長、在式典終了後、談述抱負如次、

確立高度國防國家體制之下、統制經濟必須日形强化、鑑此情勢、關於經濟警察之運營、取防犯指導及檢舉彈壓二大要目以進、據現下情勢推測檢舉彈壓、今后更宜加重、現在統制諸法令、相當不備、須與關係各局部保持緊密連繫、當制定改正法令、充分反映警察側之意見、以期法令運用之適正、本年度農產物增產集貨對策方針、已告明確、是以農產物蒐貨、使經濟警察官積極的動員協力云、

## 庸醫殺人

瀋陽縣三區孟家堡村十九號住戶、張士沂之妻張羅氏、年三十歲、生前曾患有心口疼病、雖多方醫治、但均無效、日前曾聘有漢醫劉廷玉診治、診後給湯藥一付、於昨日（六）午前二時吃下、延至午後七時、竟鼻口流血而死、事後張某至該醫生處欲行質問、但劉某早逃之夭夭矣、

## 强化衛生陣容 奉公隊組成特殊隊

奉天協和義勇奉公隊、基於義勇奉公隊組織整備之要領、謀組成衛生隊、亘乎戰爭時、義勇奉公、而期防毒、防疫、救護、診療等都市衛生之萬全、玆於七日午後一時、在協和會市本部、舉開第一回之準備會、遂行種種檢討、該衛生隊之醫師齒科醫、藥劑師、看護婦、產婆等由總隊長任命編成各分隊與市公署衛生隊協同作防毒及其他積極的活動、約於本月末即可結成、

## 茶業組合結成

關於亦可謂爲一般市民之生活必需品之茶之買賣、前此乃認爲自由販賣、然隨同統制經濟之强化、今殆發生配給之不圓滑、由各方面之要請、乃於七日後一時、在奉天商工公會、舉行省下溶成一体之省下茶業組合結成式、

## 開發鹼性地帶
### 中央地方舉開協議會

當現在高呼食糧增產頻倡利用空閑地之際、省下鹼性地帶之開發、已浴時代之光而登場、即奉天省蓋平縣營口市所屬一萬五千陌鹼性地帶未耕地及耕地並鹽田、以三年計畫、二百萬圓豫算、從事開發、四月十五日、由中央經濟部關係者、奉天省松田省次長外建設廳、開拓廳關係官、現地蓋平副縣長外關係官畢集下舉開協議會

## 少婦患精神病 投河自盡

瀋陽縣境內沙河堡村王孤家屯五二號住戶李成新、現年六五歲、以農爲業、其兒媳李秦氏、係一十九歲之少女、但因素日患有些重之精神病、因此精神不甚健全、並兼時值產期臨近、爲產事所苦惱、竟於六日午後九時十分許、竟暗中乘家人入睡之際、私自潛出、至村南大道南側之河邊、投河自盡、待天明發覺、早已身死矣、

## 醫大滑空班 舉行合宿練習

空務協會奉天支部本年度事業之一、爲自十八日至二十七日、在北飛行場作滿洲醫大滑空班指導者養成之合宿練習、

## 天氣豫報

（奉天地方）西風 將陰

（六日溫度）最高 十四度五　最低 零下 四度

## 募集 壯丁檢查合格者感想談
### 提高認識・鼓舞士氣

足兵示信爲自古有國家者之一大經綸、而人心尙武亦東西民族躍進發展之一大基因、滿洲土著、當遼金前後、即以騎射聞於天下、所謂北方之强、固不僅指蒙古武士而言也、淸代滿洲八旗勁旅、皆爲獵手農夫、蓋平日從「牛彔」（甯長）校獵、已成檢查登錄之壯丁、而一旦有事、即欣然踴躍、自田間應召入營、終爲國家有用之干城、此風由來久矣、我國自國兵法施行後、擧國不乏青年希望入營之美談、情形不減於昔年、足徵民族尙武精神、猶健旺也、本報當此國家足兵示信人心尙武之際、爲鼓舞士氣、冀一般青年徹底認識國兵法之偉大計、爰於此第一回檢查壯丁之際、由國兵法國民指導奉天省委員會後援下、對擧國享有壯丁資格之青年、甚願得其所談抱負感想、登報廣爲募集、除對優秀者加以表彰外、且將其言論刊登本報、向內外介紹、以壯其志、作爲本報「三十五週年紀念事業」第四次紀念行事之一、諒榮獲壯丁資格者、必當同情有以援助之也、

玆列募集要項如左、

一、字數　十行二十字原稿用紙六頁以內、
一、投寄地址　盛京時報事業部、
一、截止　四月二十日、
一、發表　五月一日、
一、審查　盛京時報社　第一軍管區司令部　國兵法國民指導奉天省委員會
一、入賞　一等（一名）第一軍管區司令官賞狀　盛京時報社長賞　二等（一名）委員會委員長賞狀　盛京時報社賞　三等（三名）委員會賞　盛京時報社賞

主辦　盛京時報社　後援　國兵法國民指導奉天省委員會

本報創刊卅五週年記念事業　第四次行事


萬古不變之偉効

複基化學元素劑 破淋恩 日染

祝創刊三十五周年

二〇片・一〇〇片 各地藥房均有出售

最理想的治法

必須具備1.診斷之正確、2.對于優秀藥品之認識與理解、如斯始能達待最完璧之治療効果。

本劑「破淋恩」因原料至純製造工程精細而嚴密、配合技術正確完全合於化學的原理與醫學的實驗、以是於所有化學劑中、獨誇至高之性能、絕對之効力也。

即以少量內服、本劑之有効成分、立向全身組織滲透、便將淋球菌、化膿菌等病原菌、如似電光般神速徹底殺盡（專對病菌發揮威力而無何等副作用）

故其症狀之消失非常迅快、尤於淋疾、不論重症輕患、皆於二三日、可以收見暢快捷効。

主治…急慢性淋疾 婦女淋症、丹毒、中耳炎、一切化膿症

NISSEN　製造元 日本染料製造株式會社 大阪市此花區春日出町　發賣元 稻畑商店 奉天出張所 奉天市千代田通四〇 奉天實業會館內

パピリオ

雪花膏三種A用普通雪花膏香用（男孩用赤可B粗機性）膚著塞冷肌用C塗於時粉下能使白久百貨店膿厚荷店均售樣有名商即寄東京本附郎區本村町市偏布學研究所伊東化

麗 必 B・13・

冷凍機入荷　東邦冷凍機 數台　中央冷凍機 數台

奉天大和區紅梅町五一 仁德商事公司 電話【三】六〇三〇

中桐式丸善式製米機 滿洲專賣特許發賣元

博久號代理店 松亭洋行 哈爾濱道外北道街 電話六六二四一番

春：西服料 風衣料 協和料 豐富登場歡迎參觀

大連新大街南首 隆豐百貨店 電話（三）三二五 四三〇 二九四 五七七番 門市部 西服部 批發部

漢醫 閆顯卿葯房

骨折 脫骱 傷筋 丸血　新式拐杖　消炎活血 止疼散腫　止疼散 正骨丹 跌打損傷　經驗接骨 手術接骱　堅固耐久　現場救急 隨時出診

奉天市電車路第一商場西

贈送 黃色補丸

主治 先天不足後天虧損 血勞傷房事過度破身 太早夜夢遺精四肢無力精神不振 頭暈眼花耳鳴心跳手淫滑精陽痿 早洩脾胃衰弱飲食減少膨悶腸飽 食不消化善忘失眠 老年精衰乏嗣

特點 丸能增加飲食補血生精 强健生殖機能 妙道爲營養之唯一好藥 無比

贈送 金勃先 藥房

代售處 大連華全棧藥房 大連德記藥房 奉天金城藥房 奉天洪春堂 奉天大成藥房 吉林五洲藥房 熱河全富興 日站恒濟堂 營口洪春堂 同盛居 遠龍江省德 凌源萬育堂

品質世界的 母乳代用品 森永牛奶粉

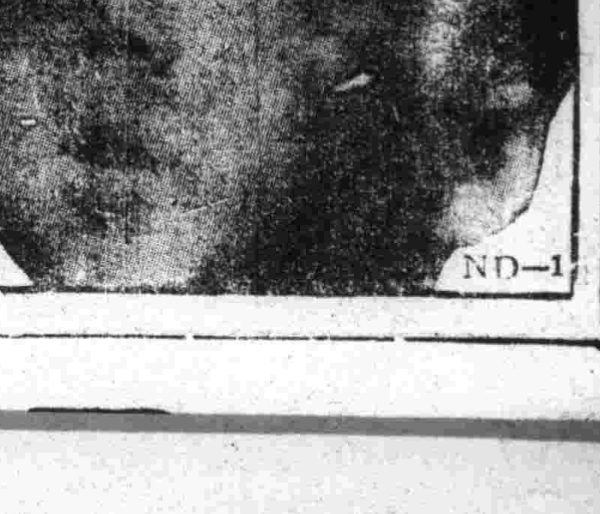

ND−1

# 瘾君子自傳

64　·儋丐·

阿片之苦痛

—序—

廢墜可憐而且當有的讀者諸君！（我的讀者無疑的皆爲寬俗之人，不然的話，我也許使諸君吃驚，到底沒法克當諸君的懇懇了。）我知道直到現在，讀者諸君，還肯與我辱賜同行，但是我希望伴行我八年，便已足了，即自千八百零四年，（如前所述，那時我剛知服阿片，）至千八百十二年爲止，學生時代，現已成過去了，並且差不多把它忘了，學生帽，久已夫離開我的頭頂，學生帽，假如能長久活着的話，也許依然戴在一個活潑快樂而且有望的青年頭上，如果那樣時，則我的記錄，也將要與圖書館的藏書，同其運命，不免要果於蠹蠶之腹的吧，又不僅爲書類，便是什具器皿，也是一樣，即如我現在所使用的茶杯酒盞，有時一想起從前所用過的，對於它們未來的運命，也不免難於預料，正如牛津劍橋兩大學的學生，也不過極其朦朧的，下個推測而已，

又如在早晨六時，召集禮拜的那毫無情趣的教堂鐘聲，雖然很能使人頓感，可是到了現在，也不能擾我的清夢了，便是敲鐘令鳴的那個漢子，怪可憐的也死了，誰也不能再受他的擾擾，關於此人的那個漂亮鼻子，（銅地，又挈銅鑲嵌着花紋細工），我在換衣裳時，一想起他來，就用希拉語作出許多警句，當他在督辦上，丁丁當當打得那鐘亂響的時候，我和其他學生，雖然很着惱，也只得彼此寬大着宥恕了他的過犯，對於那口鐘，現在我也以慈悲心看待它了，無疑的它仍和從前一樣，恐怕一日之間，還要響三回，正不知有幾多紳士，被它殘酷的惱着，攪亂了心上的和平呢，至若我本人呢，則於此一八一二年，對於那有着二心的響聲，早已毫不介意了，（云何二心，將惡意妥爲隱匿，使人如赴公宴，比出銀色一般的美妙善音）也不管風向對於它有如何的便利，鐘的聲響，決其沒有力量能達到我那里的，因爲我已然離了這里有二百五十哩，卜居在山中了，我在山中作什麼事呢，吃阿片以外，沒什麼事嗎，讀書！

◆　◆

此節文字，言婉多諷，可謂感慨無量，書飽蠹蠹，只不過自然界破壞文物之一現象，若言人爲之禍，則千百萬蠹蠹，不足以方其一毫，頃者於包物紙袋中，發見了兩部大書，爲無知商民所破壞，一爲中華書局所影印的古今圖書集成，一即原本大英百科全書，固然該兩書印本尚多，無損全體，然而一葉落而知天下秋，吾人於歐亞兩文化，固不能無懸念也，有志青年，如依玉海等類書，考明歷代文籍之如何破壞，以喚起世間之注意，則於文物之保存上，未始非一助也，（譯者）

# 神梟雜俎

## ·西藏新婚奇俗·

西藏在中國西南部。歐洲人稱爲東方的秘密國。僻處西陲。新的文明空氣。仍然是感受不到。所以一切的風俗。很是野蠻。別的不必說就以婚姻習俗而論。實爲罕聞罕見者。茲略述一二於下。

當一個新娘嫁至夫家的第一晚。第一件必須做的事。就是新郎新娘『換心』。『換心』本來是多麼甜密而有意思的名詞。然而。西藏的新婚夫婦所謂『換心』乃是『鬧婚者』的一種玩意。許多人把新郎新娘包圍。使他兩站在室中。先令新娘把拜過祖宗的香烟。吸入在口裏然後。使新郎張大嘴巴讓新娘送進去。其次。新郎又把香烟吸在口裏。令新娘把嘴張開。讓新郎送進去。但須送至對方能夠有烟噴出爲止。這樣。則非口接口。是不容易做到。這和新都市的人的接吻是一樣的親密。

其次。新娘復把三個酒杯覆在一張軟綿綿的氈子上面。旁觀人乃令新郎用他大拇指。把那三個酒杯一一反過來。此事很不容易。倘能夠將他反轉。則群擁而高呼其本領好。認爲是一件榮譽的事。若果不能將其反轉。則當晚不許他入洞房。因爲一個沒有本領的新郎。應受這樣的處罰。（應觀）

## 滬上獵鳥家巴爾

·瀛海拾零·

旅居中國最久的英僑巴爾。曾擔任中國總稅務司。暨上海龍鳥會第一任會長。前月因病在上海逝世。享壽七十。諺云。『人生七十古來稀。』在這次歐洲大戰之際。巴爾得以全受全歸。頗爲一般英僑所欽羨。其人因爲不贊成英帝國的一種侵略主義。遂潛居上海。平生除嗜好雀鳥外。即歡喜辦理慈善事業。茲特將其生平。介紹於次。

巴爾名李俄喬賽夫。生於一八七一年。到弱冠的時候。即淸政府之聘。由英來華。擔任總稅務司事務。負責改組中國海關制度。歷充江漢關。九江關的稅務司。直到一九一七年。始告老退休。不願回英國。遂僑居滬上。

巴爾兄弟三人。巴爾居長。仲弟名巴爾彼得。以研究中國舊文藝著稱。三弟名巴爾愛切不留。現時在倫敦。巴爾本人。平時酷嗜雀鳥。在當年任職時。公餘之暇。即手携鳥槍。往來於森林中。遇有飛鳥。一發即中。因有神槍的雅號。同時巴爾對於鳥類。亦有相當的研究。故任何稀奇古怪之飛禽。爲他人所不認識的。巴爾必舉其種類名稱以告。堪稱爲研究鳥類的博士。在長江一帶。頗負時譽。當開居上海時。對於嗜鳥若命的英僑。彼此聯絡。互相研究。並組織滬鳥會。巴爾即爲發起人之一。及至該會成立。遂被舉爲第一屆正會長。當七七事變之際。巴爾適在江西的牯嶺避暑。未幾日軍勢如破竹。戰事西移。巴爾即從事慈善事業。救濟戰區人民。迨後寄居牯嶺之英美僑民。爲安全計。準備撤退。巴爾復與英國海軍中校柯克斯及美國艦隊司令孟氏。並日軍海軍當局。往返磋商。卒賴巴爾之力。得數安全撤到上海。巴爾對於日滿華建設東亞新秩序。極端贊成。嘗語人云。『東亞係亞洲人之亞洲。應由亞洲人治理』。其一種卓識偉見。甚爲一般人所推崇。似未可僅以鳥類專家視之耳。（畢崑岡）

## 納蘭容若及其作品

（8）　·金鈴·

在他的詞中所含的情感。可以分爲憂引。促節。香咽三種。憂引像雍門下涕。促節像小兒獨哭。香咽像寡婦夜泣。憂引似鷹的盤旋翔翻。促節似泉的汾澮漭渫。香咽似月的出沒隱現。如今舉例來說。

憂引。

攤破浣沙溪『風絮飄殘已化萍，泥蓮剛倩藕絲縈。珍重別拈香一瓣，記前生。人到情多情轉薄，而今眞箇不多情。又到斷腸回首處，淚偷零。』

促節。

滿江紅『代北燕南。應不隔月明千里。誰相念。胭脂山下。悲哉秋氣。小立乍驚淸露濕。孤眠最惜濃香膩。況夜烏啼絕四更頭。邊聲起。消不盡。悲歌意。勻不盡。相思淚。想故園今夜。玉闌誰倚。青海不來如意夢。紅箋暫寫違心字。道別淸是不關心。東堂桂。』

香咽。

荷葉盃『知己一人誰是。已矣。贏得誤他生。多情自古似無情。莫問醉耶醒。未是看來如霧。朝暮。將息好花天。爲伊指點再來緣。疏雨洗遺鈿。』

在他的三百幾十闋詞中。內容描寫的傾向。不外是寫『情』。寫『愁』。寫『別』。這三者本來是分不開的。在寫情裡也便是有愁有別在寫別裡也便夾着寫情寫愁。性德本是天生情種。而又善感多愁。試翻開他的詞來。且看這裡愁深幾許？

『讀離騷。愁似湘江日夜潮』

『欲寫兩眉愁。休休！』

『好天良夜酒盈樽。心自醉。愁難睡』

『愁無限。消瘦盡。有誰知』

『瘦骨不禁秋。總成愁』

『東風不解愁。偷展湘裙衩』

『倚闌無緒不能愁』

『幾爲愁多翻自笑』

『愁多成病。此愁知向誰說』

『新月方堪照獨愁。卻又照梨花落』

## 藏地方志目錄

·八·　·四去齋主·

民國寬甸縣志略不分卷

民國四年七月縣知事程廷恒修陶牧纂

民國撫松縣志五卷

民國十九年三月縣長張元俊修附生邑人車煥文纂

民國海龍縣志不分卷

民國二年縣知事白永貞修纂

民國東豐縣志四卷東豐縣公署贈

民國十七年六月縣知事邢麟章修邑人李耦纂

宣統西安縣志略十三卷

宣統二年三月知縣雷飛鵬修段盛梓纂

宣統輝南廳志二卷

宣統二年十二月同知蘇德履修優廩貢成見田纂

民國梨樹縣志三十一卷

民國二十年縣長包文峻修優附生李濬等纂

## 聯話

北京下斜街土地廟。比各大廟甚歟隘矣。然有庚子夏。徐花農一聯。寫作俱佳。（疑署南書房行走。右春坊右庶子）。天街福蔭仰神功。補造化權衡。坐看四時花競巧。錦市人多知歲美。數香塵車馬！每逢三日我先來。上聯本於『花事下斜街』語意。下聯則以此廟逢『三』有市場也（凌霄）

## 點滴

▲一個小統計

翻開世界各國死亡率表上來看。產婦的死亡率像。下列的數目。義大利二·八七瑞士三·三二加拿大五·一三德意志五·二四美利堅六·〇一

## ·杭州西湖下天竺寺·

杭州要湖。古刹最多。然除淨慈靈隱兩寺外。値此春光明媚。令人能感佛教偉大。成爲遊春之特殊風味者。則莫天竺禪院若也。天竺爲寺。分下中上三院。而以下天竺寺山林爲幽。客抵杭州。欲遊天竺者。自白堤。經岳墳。循靈隱寺路可達。若由淨慈寺遶赤山阜。茅家阜西行能入寺。盍下天竺在靈隱寺之飛來峰天山路口。其間兩山夾峙。嶺岫相重。漸行漸美。僅里許抵法鏡寺。即下天竺古刹也。此寺初名翻經院。乃晉僧慧理所建。後屢興廢。明洪武間重修。至淸乾隆二十七年。淸高宗始題爲法淨寺。山石奇俊。唐白居易蘇軾遊杭。悉求此石歸作玩賞。而老僧慧潔所盼尤爲有名。寺後有金佛洞。三生石。蓮花泉。瓔珞泉諸勝。巖窟玲瓏。氣象耜俗。附近多桂。故月桂一峯。景殊瀟雅。峯後有香林洞。石有日月巖。下有謝靈運翻經臺。右有蓮花峰。殿中與中天竺上天竺均祀觀音大士。故天竺三院爲杭州香火最盛之區。每至三春遊客咸釋門弟子皆不遠千里而來。分詣三寺禮佛。無論男女老幼。莫不繫黃色頭陀袋於胸前。至寺門外隙地口誦南無阿陀佛。昔時每年春季遠近香客。多至十餘萬人。且有老而不歸。願死杭州葬於湖畔者。中天竺下天竺均在下天竺之南。規模且在其下。故不贅也圖爲下天竺禪院。

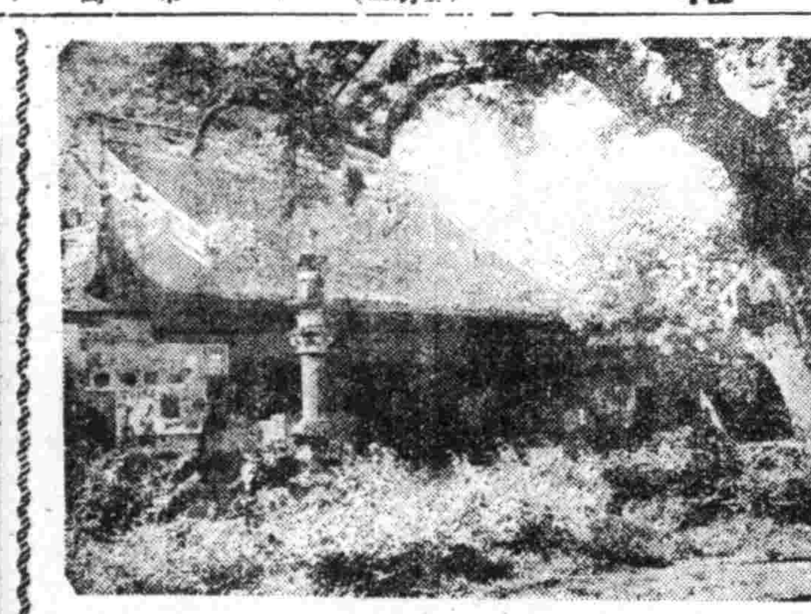

## 詩

（潘碩）

▲北海舟遊已卯夏日

瓜皮艇子波紋細。六月薰風海上淸。鏡底有天容我賞。淸涼世界神仙情。

▲北海五龍亭小坐

五龍亭子足閒寄。十里波光混太淸。得遇神仙好境界。風塵不擾客身輕。

## 現代流行歌發達史話

二十六　·史簡南·

7、桃源之春。賀綠汀曲曾志案詞。藝華『桃源春夢』曲。百代=鄭穎秀。樂藝合唱團合唱淡淡盈盈寫靈春光的明媚。愉快。富麗豪華很有清趣的作品。

8西湖春曉。賀綠汀曲賀永年詞。明星『船家女』曲。百代—鄭穎秀主唱

湖光的嫵媚。春的柔情。艷的淸幽。以女高音輕快播出。曲意淸新風韻倩麗。一曲淸歌直可以略識西湖之美！

9天涯歌女　賀綠汀編曲田漢詞。明星『馬路天使』曲。百代—周璇唱

（日譯）松村又一譯詞。『涙の胡弓』。（さすらの姑娘）哥倫比亞（コロムビアCoJomBia）公司唱片。渡邊はま子歌。

委曲婉轉。風流嫵媚。眞鑑東方民謠的特色。雖然是由民謠曲改編。卻完全是偉大的藝術作品。無論詞曲。都有藝術以上的藝術的價値。不僅發揮了民俗音樂。文學。藝術的價値而且深深影響到下期的民謠時代。

這篇佳作無疑是空前絕後的民謠歌曲最高譽的超特作。

10秋水伊人　賀綠汀作。明星『古塔奇案』曲。百代—龔秋霞唱

章法雖然極不規則。然而音調的抑揚。音節的長短變化。卻極富自然之美。是脫開格調形式的桎梏。而實現靈上純情的自由美的空前傑作。哀婉香艷。蕩氣迴腸。寫盡纏綿悱惻悲傷情緒。哀怨悽涼眞使千古傷心人堪同聲一哭。是超時代的神工偉作。是萬人贊歎的流行歌界千古絕唱！

11夜半歌聲。冼星海曲。田漢詞。新華『夜半歌聲』主題歌。百代盛家倫唱。

流行歌界僅少的男性歌曲佳作。意義很悲壯。如蛟龍低吟。驚波、拍浪。翻轉起伏。怒鳴哀號。然而失於缺乏緊張與情熱。更沒有精采處之可言。

## ·『巴圖魯』勇號·

·崇璋·

淸初關外時代。武官名稱皆爲滿語。太宗御極後。始用漢字。然字音則仍爲滿語譯音字也如副都統。曰『梅楞章京』。散秩大臣曰『森拉昂（音按）邦（音班）』。內大臣。曰『代什哈昂邦』翼長。曰『蒐拉建』。佐領曰『牛彔章京』等類是也。入關後。經順治康熙。雍正。乾隆等四朝之歷次改訂。始將漢字譯音之滿洲官名。一律改用譯義之漢字。然此漢字之官名。雖經改定。只能用之於章奏文牘。若滿人與滿人之互相稱對。則仍用滿語。此蓋因滿俊。以『國語』（滿語）『騎射』。定爲滿洲男子。基本訓練之故也。故在有淸一代。凡八旗官階之名稱。滿語漢文互相通用。滿漢人之官階名稱。則始終沿用漢文。此種在同一國家統轄之下。而用兩種不同文字之官制殊爲前代之所無。（未完）

## 劇談·布景與道具

〔續〕·鳴琦·

例如燦爛洋燈可以加強一個嚴冬深夜的凄清紅色的包袱和響亮的算盤。可以加強一個高利貸者的吝刻。還有。裝扮『動作』怎麼樣來裝扮『動作』呢？簡單的說就是用好看的線條和色彩。在演員表演的地方。即舞台上。構成一幅含有審美趣味的圖案。這樣對於『動作』的欣賞可以有大量的輔助。平板的。單調的布景和道具。讓人疲倦。叫人厭惡。不但能夠分散了。對『動作』的注意。並且會歎騙了那『動作』的力量。不過這裏所說的好看。並不一定是所謂漂亮的東西。像污染的牆壁。朽毀的木工。破壞的傢俱乃至東歪西斜的柱頭。前仰後合的門窗。只要應用得好都可以作成一種趣味的安排。構成一幅美麗的圖畫。總而言之。布景和道具。因爲要安頓『動作』。增強『動作』。和裝扮『動作』不僅僅要給『動作』一個家宅。一個環境表示一個什麼地方等等而已。還要做做的反映。象徵的解釋。特殊品物的使用。和好看的線條色彩。來達成的大。更深的目的。換更話說。就是布景和面具。在表示着戲劇發生的所在以外。還要注意戲劇的情調。戲劇的意義用種種方法。把那情調和意義表現出來。句

然而一般常見的布景和道具。差不多都只做到給『動作』以安頓（還有時做得不好！）強和裝扮二者。是比較試或極其少見的。這恐怕不是物力使然。而是人力的不够。人力常常比物力更可貴。至少在布景和道具的安排上。我們可以相信這句話。

## 閱話報紙文學

·五·　·弗移·

如果你自己是位報紙投稿者。則剪報一事。更應當有充分的研究。自己的文字也要分類去剪。文後註明投稿日期。可以證你進步的速度。同時能知道那一個時候是你出產量最大的期間。再長篇作品文後應當記明寫作經過。這樣能增加日後回想的滋味。其他應當集中自己的美術思想。來製造你自己有價値的文集。

二　廣讀

讀書是注重多讀多閱。讀報也是一樣。最好接你的精力智能的程度。來多讀幾種報紙。報紙上的文學作風。各報也有差別。因爲報紙是有地域性的。就我滿洲來論吧。北滿地多荒野。人煙稀少。山水縱橫。富於自然之美。那處的報紙文學則必以描寫自然見長筆含風韻富於情感。南滿地處政治中樞。大都林立。人煙稠密。則該地的報紙文學。必以描寫人物。研究政治。筆多近乎實際。廣讀報紙。還能多接觸各方作者的筆鋒使讀者眼光因之而放大。同時自己投稿的區域也廣。產生量也要因此而增加。


# 今天報告給大家一件好消息

現在奉天大南門裡路東。博良電療院。院長李博良治療內外各科任何的病症。不用刀割針刺不服藥不受注射完全利用科學新發明電氣療法入院治療時不受半點痛苦決無絲毫危險本院長親身負責根本解除患者痛苦治療後保使您有意想不到科學發展

治療科目例左

內外各科半身不遂筋骨麻木腰腿酸痛肩背麻痺各種關節炎骨膜炎一般神經痛面神經麻痺口眼歪斜皮膚病結核病鼠瘡癩癧腎病淋病睪丸炎小腸痛氣婦女白帶血崩腹痛積聚肺病咳嗽吐血胃腸病耳鼻咽喉科神經衰弱頭痛牙疼眼科砂眼痔漏等（往診午後）

時間　自午前九時至午後六時（星期日不休）

博良電療院　開設奉天大南門裡路東

院長　李博良

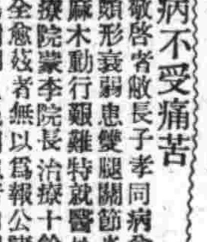

鳴謝電療治病不受痛苦

敬啓者敝長子孝同病愈後體質頗形衰弱患雙腿關節炎症疼痛麻木動行艱難特就醫於博良電療院蒙李院長治療十餘日霍然全愈兹者無以爲報公諸報端藉鳴謝忱又免同患者向隅之嘆也

以上寫眞者即敝長子孝同並請公安

前黑山縣縣長　祁靖黎謹啓

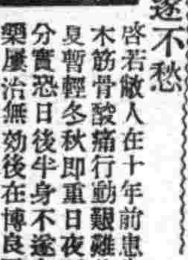

半身不遂不愁

啓若敝人在十年前患半身麻木筋骨酸痛行動艱難此病春夏暫輕多秋即重日夜憂愁萬分實恐日後半身不遂良醫奇藥屢治無効後在博良電療院經治四星期已告全愈又衆未受針藥之苦何幸如之謹贈匾額（功被群生）並登報端專此鳴謝

感謝博良電療院治愈久醫無效風寒麻木的腿疼

奉天市皇姑屯　天泰長糧棧代理店　執事　陳西林鳴謝

啓者敝人患風寒麻木腿疼四年餘矣步行動轉筋骨酸痛服藥醫治永未見効朝夕恐怖日後半身不遂幸閱報章見有黑山縣祁縣長感謝博良電療院一欄故往該院就診蒙李院長用科學電療法共治兩星期已告全愈故將照片例登報端專此鳴謝又免同患者受針刺苦藥之痛也

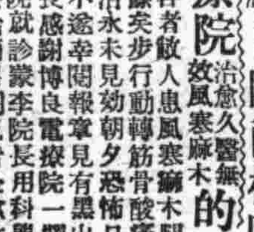

鳴謝電氣治病的可能

奉天城內鐘樓南　有喊洋行　師根生拜啓

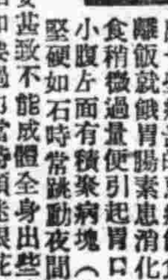

諸告余素患神經衰弱由歸之中生出一些痛苦的惡症飲食見飯就飽嚥飯就餓胃腸素患消化不良如飲食稍微過量便引起胃口小腹作痛小腹右面有積聚病塊（半圓形）堅硬如石時常跳動夜間如犯此病腰腿酸痛坐臥不安甚致不能成眠全身出些涼汗一夜難以入寢行動談話如要過力當時頭迷眼花口乾舌燥屢治時輕時犯而後見藥就嘔聞藥就吐正在束手無策之際喜幸經親友指告博良電療院治療各症甚爲有効而且不用針藥全用電氣療法並無痛苦毫無危險聞此良醫喜出望外但念往該院就診經過四星期全體之病一旦全癒申感病癒迅速登報鳴謝望同患者不可失此良機也

大東關小什字街武聖廟胡同三六

鳴謝博良電療院治癒瘰癧　傅李恕純鳴謝

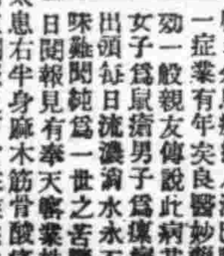

啓者余患瘰癧（淋巴腺結核）一症業有年矣良醫妙藥均共無効一般親友傳說此病甚爲難治女子爲鼠瘡男子爲瘰癧如日後出頭每日流濃淌水永不封口其味難聞純爲一世之苦敝人傭官之下甚爲難過一日閱報見有奉天實業株式會社屬託馮秀峰先生太太患右半身麻木筋骨酸痛在博良電療院治癒登報感謝敝閱報之下當往該院求診該院治病與衆不同治療任何病症不用刀割針刺不用吃藥注射完全用電氣療法眞是患病者一大幸福敝之瘰癧共治三星期已告全愈期間並未受着絲毫痛苦實覺感激故將癒後照片例登報端專此鳴謝

奉天小西城門外　丸美洋行　段興洲鳴謝

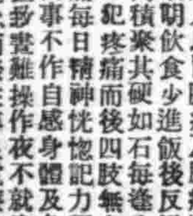

敝人患胃腸病及腹痛四年之久病期飲食少進飯後反胃嘔吐腹內積聚其硬如石每逢生氣受涼必犯疼痛而後四肢無力腰腿酸痛每日精神恍惚記力不良晝夜何事不作自感身體及各骨節酸分實難言述時感厭世之念而後在博良電療院經治兩星期大見奇効共電療四星期霍然全癒申感再生之德謹敬純銀盾一座曰功同良相並公諸報端藉鳴謝忱

感謝者　奉天鐵西南五路　東洋タイヤ工業　張保純啓

博良電療院設置　奉天大南門裡路東便是

# 治愈痔漏淋病

敝人患痔病多年初得時肛門刺癢並疼痛偶乾燥每逢大便下血甚多在肛門兩旁長出二個疙瘩內裡有管嗣後又在肛門兩邊長出數個小包疼痛甚劇不到十天包即潰破流出膿血很多瘡口自封自破各處診治時好時犯此病一年比一年沈重肛腫脹破爛數塊痔管流膿水腥臭難聞行步困難坐臥疼痛大便時更爲困苦成爲痔漏敝人十幾年的診治受盡針刺刀割之苦服藥無數終無功效春秋更重苦悶亦極閱報見有感謝玉德堂男女痔病內服斷根藥（滅痔丸）敝看完報即遣人購來兩盒服後很有奇效藥未服完即將我久治不愈的痔漏完全治愈眞是痔漏之神藥再有敝內弟李世林患淋病一年多今年又患破傷魚口並重尿道腐爛膿水淋漓小便時痛澀心躁夜不安眠服藥很多屢治未愈在玉德堂支店買的『撲毒丹』十付『滌淋丹』十付服後即將屢治不愈的破傷淋病霍然治愈敝等感治愈之恩無以爲報謹將愈病經登在報端用申謝意並介紹男女同病者購服此藥而同享健康之幸福是敝所願也『滅痔丸』每盒四十付六元五角『撲毒丹』十付五元『滌淋丹』十付五元治男女各種淋病△外埠患病者購藥去信即可△玉德堂藥店在奉天大南街二段八八號支店在奉大北市場登瀛泉東鄰路北樓房便是

感謝人奉天工業區硝□發長　田豐年　李世林　同啓

應時服料　新奇物品　齊備　豐富

歡迎惠顧

大連新大街　永裕

電話（三三一六九）（三三四八七）（二二四七六）

股票交易買賣　股票金融擔押

資本金壹百萬圓

滿洲野村證券株式會社

奉天市大和區加茂町第七號

滿商部外交員　衞懋禮

電話（二）三三一八　三三三四

# 龍西氏理肺丸

適應症

肺病咳嗽　痰喘咳嗽　風寒感冒　經年喘息　咳多痰沫　經多咳嗽　節令喘甚　過令尤劇　痰中帶血　呼吸短促　夜不能臥　百治不效　速服本丸　奏效神速

特長

本丸爲肺癆病預防劑　爲痰喘病新治療爲肺臟大保障爲積年累月痰喘咳嗽的大救星　西氏理肺丸就是肺臟健康的新生路

定價　大盒二十丸四圓　小盒十丸二圓

招聘各埠代理特別優遇　厚備有簡章函索即寄

奉天市大西邊門外　鴻育堂藥店出品　各埠著名藥房均有代售

# 為謀農產物之增產起見 春季病蟲害防除週間舉行

## 省公署通知各縣旗市分別舉行

【哈爾濱】濱江省公署開拓廳為助成省下農產物之增產、積極宣傳防除病蟲害計劃以資促進農民努力防除工作、因此特制定春季病虫防除週間、實施要領已分別通知各縣旗市、一體遵行、自現在起至五月上旬止、分別舉行春季病虫害防除週間茲將其實施要領、分誌如左、

一、實施要領

1、實施日程、自四月至五月上旬之期間內一個週間、

2、辦理方法、由縣署主辦之對於農產物病蟲害之防除、作普及徹底之宣傳、

3、病蟲害防除辦法、計高粱、粟、小麥等之黑穗病防除、種子消毒、水稻之稻熱病、馬鈴薯病防除、種子消毒、亞麻之枯病防除、種子消毒、

4、病蟲害防除指導講習會開催、

二、表彰功勞者、對於農產物病蟲害防除之功勞者、團體或個人、實行表彰之、

三、春季、農產物病蟲害防除週間實績報告、1實施時期2各種種子消毒量、3防除實施狀況、4參加團體及參加人數、5講習會及座談會開催之次數6防除週間之一般狀況云云、

云、

## 區法院巡迴調停

【鐵嶺】區法院對於民事調停法實行以來、著有良好成績、茲為便利民衆解決紛爭計、特規定新台子村所內、為巡迴調停所於前日起、十日間、在該處巡迴調停、收案亦多、而盡數解決、一般民衆均感法稱快云、

## 影院不講衛生 希當局加以指示

【四平街】伴隨新體制度實施、我市飛躍之發展、人口激增、市內唯一娛樂場所（即中央大戲院）自去歲自今鑑於觀客不在少數、因市內影院即該一處、其內設備實感簡陋、椅子壞得不堪、不能使用、場內衛生每日放映時、滿地鋪着無數亂紙及所吐之痰、與衛生大有防碍、所設置之痰盂亂紙簍等、實屬稀少、故此春季流行病盛行期間、如不注意、恐有危險時疾之發生、希望責任當局、加以指示云、

# 紅鱒卵 四十萬粒到達現地

## 實為口之一大福音

【吉林】吉林市外温德河子之國立永吉水產增殖場、前為移植擇揚產紅鱒放流於鏡泊湖內、已曾為移殖之輸送結局較到九五%之佳果刻正於錦州省錦西縣育成中、其後更擬自靜岡、長野兩縣運送紅鱒卵四十萬粒、已於三月二十六日敘到九九%之成績、刻已到達京圖線天崗驛、當即投於附近之假孵化場矣、二十日後即可孵化云、孵化幼魚之一部將放流於天崗附近之六道河、一部則置於該水產增殖場之養魚池內、其作為食用實、殘餘之一部則用為傳種與養成之母魚交配種卵、其對放流於國內各河川或一般養魚希望者、豫定免費配與云其投於六道河者至夏即可長至五、六寸之長、又該增殖場目下吉林市外小白山附近刻正建設孵化場養魚池中、六、七月之際一朝工即可完了將注全力為本格之孵化養魚云、

# 關東州創設新稅

## 煙草增稅價漲三成 一日實施存貨仍爰定價

【大連】關東局順應內地及其外地、為担負國防財政之重任、曾以關東州特殊性及內外地間負担之均衡考慮之下、決創設個人臨時得利稅、及特別法人稅、並增加煙草稅、關此進行審議結果、所要手續現已完了、自四月一日起、依左記要領實施增稅、個人臨時得利稅、課稅標準、為營業得利、及讓渡得利、其營業得利、利益中、超過昭和十二年及十三年平均利益二千圓以上者、讓渡得利由讓渡收入之金額、除却必要經費、以殘額為標準、稅率營業得利、為得利金額百分之二十、讓渡得利、為得利金額百分之十六、免稅點為一萬圓未滿者

特別法人稅、實業組合、及同盟合會、金融組合、及同盟合會、其各事業年度之總損金、由總益金中除却之、以剩餘金為賦課對象、稅率百分之三、免稅點、按其剩餘金額、未滿投資額百分之三者

煙草稅　以消費者之担稅力考慮之、對現行稅率增徵五成、改正稅率如下帶口之紙煙及切碎煙按小賣價格百分之三七、葉煙小賣價格百分之五五、其他製造之捲煙、小賣價格百分之四五、自家用煙草稅由一圓增徵至二圓、伴同今次煙草之增稅、自四月一日以後、製造輸入之捲煙價値、大體漲價三成五分、但在改正期前市內各販賣者、手中所存之捲煙等、須仍按從前之定價販賣云

## 鐵嶺市警官移動

【鐵嶺】市警務科頃奉保學股長劉寶璞及警尉補孫廷凱轉盖平縣警務科勤務遺席以大石橋保安主任袁吉春接充、司法股長周遺席以北市場署司法主任楊樹芳接充警尉樂積善轉撫順市警務科勤務、省警察局鐵西署警尉白鐵銓、開道任鐵嶺市警務科外勤監督、夏家樓署長佟子元轉法庫警務科勤務云、

## 調查繼承慣習

【鐵嶺】地方法院奉新京司法部令開、關於親屬繼承慣習、各地不同、於制法之先、有調查必要、仰將就地之親屬繼承慣習若干種類、確切調查、該奉命特聘地方士紳名宿、陳德懿、石吉昌、孟述先蔣壽之等、按期精詳檢討親屬繼承慣習、以便彙報

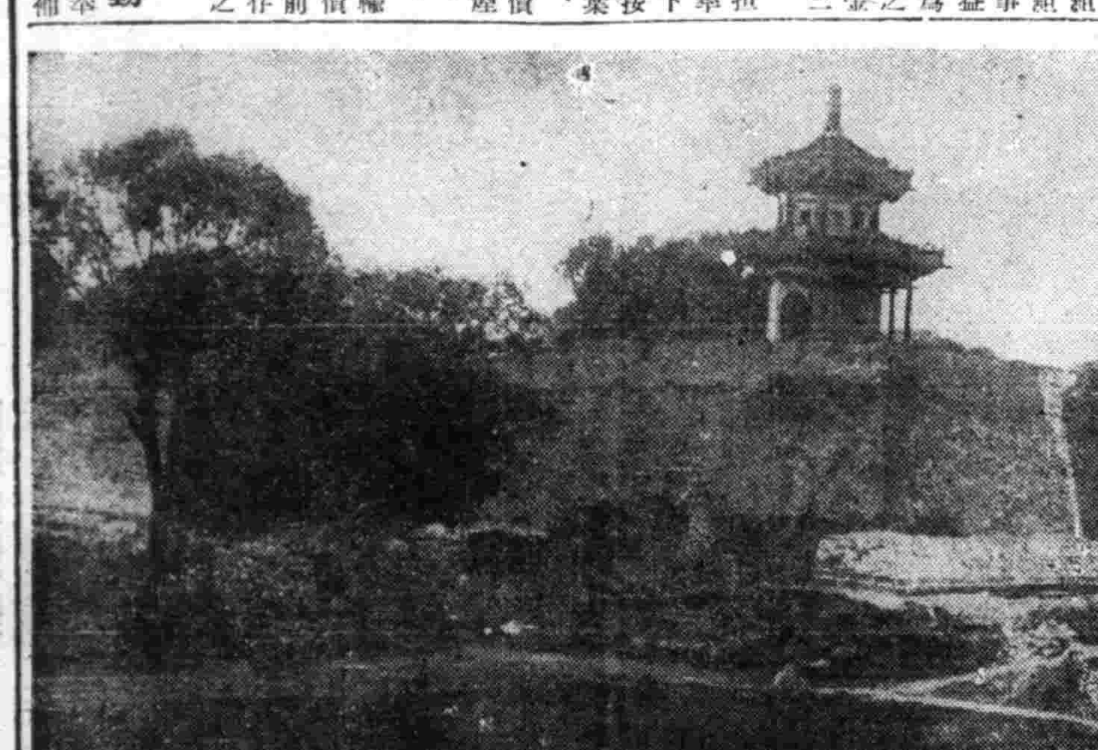

興城縣東南隅魁星樓全景

# 急行航路開設併行 南方航路擴充提倡

## 黃海經聯本部會員總會

【大連】黃海經濟聯盟、以為南方諸國、聯為大東亞共榮圈之一環、極為商工各界所重視者、且伴同統制經濟之進展、與大陸之交涉、及關係、日益頻繁化、為日滿華經濟貿易一元計、同聯盟於一日開催本部會員總會於大連商工會議所內、當時以兩大案件、加以慎重檢討、結果為期實現計、最近對關係各方面、展開猛烈的運動、其二項重大案件中、一為大連上海航路、向南華及南方延長、二為大連橫濱間定期急處航路之開設、其第一案件、將現在由東亞海運經營之大連廣東間航路、年二十四航海、及大連汽航會社經營之現在大連上海航路、加以擴充強化、藉以企圖滿關華北各地之物資、進出於南方、其第二案件、為大陸物資、向東京橫濱等東日本大消費地、直接的輸送、查此兩大案件、皆為大連港將來發展上、不可缺之重大問

開協議會、待賓大東亞共榮圈內物資、得有圓滑的移動及輸出云

# "愛馬日"之馬術大會

## 德國少年少女參演 七日於州廳前盛大舉行

【大連】四月七日為愛馬日、此日由關東州馬匹協會與產馬會為主催者、以州廳前廣場為中心地、開催盛大的祈願祭慰靈祭、及愛馬行進、並馬術競技大會等、當日對於馬魂之慰靈祭及祈願祭、自午前九時、於州廳前廣場內、由軍側、州廳、市役所、奉公聯盟、馬車、貨炭商組合、產馬組合、石馬車組合、獸醫師會、獸醫畜產學會、鄉軍、國婦等參加、並一般市民列興對目下在戰線活躍中之軍馬、新禱武運長久後、對戰歿軍馬及病歿馬匹之馬魂、舉行慰靈祭、次自午前十時、以軍側騎馬隊約七十名、馬車隊約三十名、由州廳前出發、沿市中各街列隊遊行、午後一時半頃、於州廳廣場前舉行馬術競技大會、即有學生之乘馬障碍競技、及一般障碍對兩競技等、由大會係由德國領事館所幹旋者、故有德國少年少女參演馬術情況頗為熱烈云

# 地區政務會議 在一面坡舉行

## 關係者連袂前往傳達省政

【哈爾濱】濱江省公署基於地方行政整備刷新之趣旨、特向各縣旗市徹底傳達、以期使政務處理之圓滑、除日前舉開省政全體會議外、並於四月五日在一面坡召開濱江省第二地區政務會議、濱江省參加者計有源田省次長秋吉警務廳長、半田協和會副本部長、永坂參事官、來島警防科長、後藤文教科長、萬殖產科長、以及關係各科長、興農合作社聯合會尾形常務理事外、地區參加者計有五常珠河、葦河、延壽等四縣云、

## 春季清潔掃除

【興京】時居春季、天暖氣溫、一切雜災瘟疫、難免於茲發生、欲謀此病消沒、宜即全體清掃、衆謀衛生、警察當局有鑑及此除傳令各派出所、並曉諭商民人等、照例施行春季大掃除、並督催於馬路各街巷補墊土沙、刻正從事工作云、

## 橋頭驛職員獻納國防金

【本溪】橋頭驛職員一同節約報國、共同集金七元十四錢、捧交警務科、獻納國防金云、

# 流氓冒充警察檢查

## 詐欺現款嗎啡潛逃 嗣後發覺其冒充詐財已晚矣

【哈爾濱】近來市內流氓惡徒、因不堪生活壓迫、公然挺身走險、冒充詐欺事件頻迭發生、受其害者、不在少數、雖經警察責任當局、一度嚴重檢舉結果、宵小一時斂跡、不料仍有僥倖脫逃法網之話欺份子、現又乘機暗中活躍、查冒充話欺惡徒、多利用私煙館系嗎啡為根據地、乘機從事敲詐、於四日下午八時許道外八合市又發生一起冒充警察檢查將一洋鐵匠崔某十一元國幣四面一併搜出迯之天天、待省悟被詐欺為事已晚、茲將其經過情形分誌如左、

有洋鐵匠崔英賢者年四十五歲山東來洲府人、現住於道外九道街、以洋鐵匠手藝為生、素染成嗎啡癮、於四日下午八時許、崔某赴道外正陽中七道街八舌市內鮮人李某經營之嗎啡館中、購買嗎啡五元、正持嗎啡由屋外出之際、忽遇有流氓二名、攔阻崔某去路、聲稱檢查、崔某信而不疑、遂任其檢查結果由崔某腰中搜出國幣十一元零嗎啡一包五元、當時大加威嚇、非帶署則中灌涼水不可、崔某聞言恐慌萬分、戰慄哆嗦、跪地叩頭求饒、流氓乘機諄諄說道就赦免你罪、二流氓持款及嗎啡某又返回嗎啡館述說剛才亦隨時溜之乎也、嗣後崔被人檢查搜去現款及嗎啡情形、始知二流氓冒充為時已晚云云

# 為注重良驥起見 檢查馬之健康

【阜新】市公署警務科、鑑於本年度、新春伊始、寒去暖來、對於一切、關於發生、不良病症、易於蔓延者、必加防預、茲注重良驥起見、所有市內馬匹、於三月廿九日、在該科廣場、詳細檢查、有無疾病、以明馬之健康云、

## 壯丁檢查閉幕

【泡子】時值國兵法實施、適齡壯丁檢查之際、而本驛設有第十二徵兵區、泡子徵兵署、於上月念七日經征兵官、陸軍步兵上校李甲辰、吐默特左旗、長依薩布、補助官、陸軍少校、米村岸馬軍醫少校、醫官金運綏及協和會、阜新地區本部員裴玉珩、旗署上條民籍股長憲兵二名諸君蒞臨、由數龍胡同警察署長、邦本吉勤率長警警衛之下、假國校會、隆重舉行開所式典矣、本署、預定明五日、茲錄每日詳情列左、第一日、開所式禮畢、首先被檢者、係泡子本村壯丁、屆時蒞臨、經各部長官徹底檢查、頗得良好成績、內有適齡志願請者、劉書良、本着人生三大義務、抱堅決不撓之志聲請入營報國、經檢合格蒙允許、免除覆檢、准其入營、家境小康、父母健在、喜悅非常觀此堪稱美談也、第二日、被檢者、五家子村適齡令壯丁衆多、經時一日、而成績優良、事故毫無、已告終了、第三日、檢查石土營子、村壯丁、亦有適齡志願者、李鳴岐、青訓在學中、家境貧苦、因體重稍欠在四請求、未蒙許諾、引為憾事、突現淚容、倏經長官、許其本年度再次受檢、以慰其心、方退場該村長武修禮氏、因辦理督績優良、場內受征兵官、獎金一封表張狀一份、斯日順利閉幕矣、第四日、開始檢查六家子村壯丁、首得一董克忠、係國高三年修了生、家境富裕、身體健全、學識優良檢得甲種、該氏英氣勃勃、頗有大丈夫保國衛民之勢明瞭國策、甘願入伍報國、頗得長官嘉許、其他老河土村壯丁、亦於是日受檢順利進行、以閉幕第五日、於元寶窪村壯丁中、出現一名、蒙族識過去未來之活佛喇嘛吒拉桑者、現在友邦東京、護國寺研究佛學中、聞祖國徵兵、彼係適齡者、因念祖國之興盛、急遽返國、蒞征兵署受檢、觀此足增國家之光彩者多矣、尤且在我王道國家、光榮史上增加一頁也、本征兵署、開所順利、檢查六個村之壯丁、諒朝前經各村長、協和分會長等之指導、使人民遵守國策明瞭國兵義務壯丁、踴躍蒞臨、一無遺漏逃亡者全部出席於圓滿中舉行閉幕云、

# 承德八年度壯丁申報 成績極為良好而終了

【承德電】康德八年度壯丁適齡申報日期已以三月三十一日告終、承德街府內不申報整理除三名為志願者外、壯丁全員之百分之八十已均告畢、所餘者則為旅行者、或疾病者、只待其申報終了、即全部竣事、且獲得美談逛多、故成績極佳、是以事務擔當者非常喜悅、其中有居於承德街之王長林君者為七年度之適齡者、因去年度受一般無知者之煽動、為免除申報、竟藏匿地下、然未幾即以國軍躍進狀況所感化、毅然起立痛改前非、自首於承德街公署之壯丁屆出受理事務所、以表白自己過去之罪名情願處罰、希望受刑後加入壯丁檢查、係官深明大義、為王某之前途計、乃極力援助、為王某脫卸罪名、結果王某得以受驗、而為一魁梧青年、此等通知三十一日已送至該事務所、而展開建國建軍之壯烈生面焉、

## 神武天皇祭

【興京】興京縣公署協和會縣本部、照例舉行神武天皇祭、於當日午前十時經由官民學生於大雪紛紛中、默禱遙拜式典終了、遂即解散云、

## 生保座談會舉行

【訥河】以訥河鄉政管理局監理科保險股屬官劉獻珊君之來縣辦理生命保險為契機、訥河鄉政局長徐劍達氏、於日昨函邀縣公署側齋藤庶務科長、劉警務科長、孟訥河警署主任、以及專賣局孟主任、電電毛主任、程商工公會長、大鄉興銀支店支配人、中銀支行陸經理、與本紙記者等共官民代表四十餘人、在會英樓就生保勸誘加入諸問題、行以檢討、席上劉獻珊君、會宣明本縣保險金額、昨年預定為五百圓、今年因人口增加與商工繁榮關係、而增加為一千圓、然因現地鄉政生保責任者之辦理法、現已募集足於半數、今為徹底於國民之生保知識與理解、本年度暫以官公吏為募集對象、又其生保加入年齡、原來係自十五歲起者、今年改自七歲開始、其保臨期間、有十年、十五年、二十年乃至死亡之各期間云、

## 協和會實施客貨輸送旬間

【本溪】協和會本溪地區本部茲分函市下各分會長、轉知各會員、為協力客荷輸送旬間實施之件、今回滿鐵本溪湖驛、由四月十一日至四月二十日、舉辦客荷輸送旬間、務望我協和會員仰體此義注意左列各項、以期萬無遺憾為荷云、一、先着順序列勵行二、於驛構內禁止吐痰亂拋破紙三、三等者不行入二等車四、於車內須用心於先着同人讓坐五、時局關係於車內不行廳頹之事絕對避免喧嘩及飲酒六、携帶品須從規定七、便所須保持清潔尤於乘客以外者不行用便八、保持交通道德絕對不可有違犯之行為、

## 文司法股長到任

【青原】縣公署警務科司法股長陳從龍氏奉令榮轉他縣、遺缺另派興京縣司法股長文鳳儀氏接充、該氏已於日昨來青履新云、

# 喇嘛國民學校將開設

## 地址決在甘珠爾廟內

【海拉爾】於喇嘛宗團結成之同時、為謀喇嘛僧素質之向上、已從事立案、擬於興安北省設以純喇嘛之國民學校、現該項學校、將自六月四日起以經費五千圓將在名刹甘珠爾廟開設矣、其第一回入校生由省轄下各旗、選出八歲至二十歲之優秀喇嘛七十名云、

# 琿春縣下壯丁檢查

## 美談……源源不絕

【琿春】建軍意識之昂揚、已遍及全滿、且當壯丁檢查時、陸續發生美談、源源不絕、自三月十八日起約歷一星期於琿春縣下琿春街、馬滴達而徵兵署實施之壯丁檢查、其對于國兵意識十分澈底、因又發生美談、各方面而甚為感激、（其一）勇智村四間房五牌李貴發（一九）君為一水利電氣之汽車運轉手、藉以維持家計、雖未滿適齡之期、然終以家務委諸其兄、已唄率先志願當兵、而合格焉、（其二）春化村鎮安區第十牌趙龍學（二〇）康南旭（二〇）兩君、均為朝鮮特設部隊之志願者、經調查受驗身許之結果、認為家族生計困難而落第、兩君再三往訪檢查場、熱烈懇求、極為動人、經復次檢查結果、扶助生活之條件決定準與正式合格、（其三）興仁村四方地子屯關晉鄉（一九）私立吉林商業學校在學中、及該村沙地子屯郎子明（二〇）吉林職業學校在學中、兩君當壯丁檢查開始時、毅然輟業、率先志願、從戎、聞已準與合格、故其對于係官極端感激云、（共四）崇禮村自國兵法公布後、乃努力於國兵法趣旨之徹底並壯丁訓練、因檢查日無一缺避者、或無端不到缺席者、而收得良好成績、尤以服裝之齊整、及紀律之嚴肅等稱、當為全縣中模範、（共五）兩徵兵署實施檢查時、兩地國防婦人會連日以茶點接待會員並打掃場內、保其清潔、俾能極力鼓勵壯丁、發揮檢後之活動、故係官等及壯丁等、均極表示感激云

# 體育

## 建國十周年紀念 承認五大事業

### 體聯協會合同會議

體育聯盟第三次常務理事兼第二次協會理事長合同會議、五日在新京中銀俱樂部舉行、決定左記事項、六日發表如左、

一、鑑於歡式棒球界之躍進與普及狀態、設置大滿洲帝國歡式棒球協會、推舉理事長、即時着手機構準備、

一、為建國十周年紀念事業、聯盟舉行左記五事業、承認預算之編成（一）市、縣、旗體育會主辦紀念大運動會、（二）事務局主辦紀念体育大會、（三）聯盟主辦東亞競技大會滿洲國豫選會、（四）聯盟主辦東亞競技大會（五）体育聯盟史之編纂

一、十周年紀念体育表彰者為十名表彰由各協會地方事務局推舉者、

一、關於明治神宮國民体育大會出場選手制限問題、如厚生省關係者談述、推察我國不適用之、

一、滿洲國冰上團之派歐、決定中止、

一、第十一次滿洲國体育大會（康德九年）移前日期、兼東亞競技大會滿洲國豫選舉行、

## 大連滿鐵OB 大商兩隊連覇

### 全滿七人制橄欖球

大連市民體育橄欖球協會同主辦第二次全滿七人制橄欖球大會、自六日午前十一時半、在大連運動場、盛大舉行、入場式後、由前年度優勝二部大連滿鐵OB、二部大連商業兩隊、返還優勝旗、繼於吉村橄欖球會長致辭、自午前十一時、開始比賽結果一部滿鐵OB、二部大連商業右再制覇、

△第一部 大連滿鐵OB 31（31—0、0—8）8 奉天滿鐵

△第二部 大連商業 11（8—0、3—0）0 大連中學

## 金奉煥君制覇

### 全奉天短縮馬拉蓀

滿体奉天市事務局主辦全奉短縮馬拉蓀大會、自六日午前十時、在國際運動場、渾河一萬米間由市內健脚十八名參加之下舉行、開會致辭後、由澤田審判長有跑路之說明並大會注意事項等、即開始激戰、優勝候補之金奉煥（東光中）快跑、以二十九分二十四秒六之好記錄、獲得覇權、成績如左、

一、金奉煥（東光中）二九分二四秒六

二、朴宗弼（市中）三〇分二五秒〇

三、張仁香（農大）三一分三三秒〇

四、傅仁義（滿洲鐵工）三三分〇三秒〇

五、趙奎讚（東光中）三三分〇八秒〇

六、崔東的（東光中）三四分一五秒〇

## 全鞍山短縮 馬拉蓀

全鞍山一萬米短縮馬拉蓀、自六日午前十一時三十分、由鞍山市公署前出發舉行、參加人員二十餘名、展開熱戰、結果昭和製鋼機械課、勤務松本弘君、以三十五分二十七秒優勝、

一、松本弘（製鋼所機械課）三五分二七秒

二、野原（製鋼所第二發延工場）三七分三七秒

三、廣正（住友）四二分二三秒

四、山內（製鋼所作業計畫）四三分一九秒

五、小野（住友）四四分〇一秒

## 哈爾濱滿俱

本年度哈爾濱滿俱新役員、選手、六日決定如左

△部長　三浦敬三

△主將　岡村武夫

△選手（○印新人）

【投手】柳澤武、○小柴（富山實業團）

【捕手】田淵保二、○大塚滋（瓊浦中學）

【一壘手】渡邊一衛

【二壘手】○山口敏夫（長崎鎮西學院）○伊藤隆（米子中學）

【三壘手】○杵多齊（米子中學）立川敏明、

【遊擊手】○望月明（米子中學）武田德五郎

【外野手】岡村武夫、市橋利春、建本利七、

並本年度比賽日程如左（括弧內比賽地）

△四月二十七日錦縣滿俱（錦）△二十八日錦縣實業（錦）△二十九日阜新俱（阜）▲五月四日新京滿洲國（新）△十八日奉天實業（哈）△二十五日、鞍山昭和製鋼（鞍）▲六月三日吉林滿俱（哈）△十五日吉林滿俱（吉）△十七日四平街俱（四）△二十一日錦縣滿俱（哈）▲二十六日新京電業（新）▲七月五、六、七、全滿鐵北滿決勝△十三日—十

## 全滿都市對抗 桌球鞍山代表

大滿洲帝國桌球協會主辦第六次全滿都市對抗桌球大會、自十三日午前十時、在哈爾濱、總勤員全滿各都市强豪象行、鞍山代表、六日決定如左、

△監督　川上庵一（市公署）

△主將　車谷奎治（昭和製鋼）

△選手　高橋正雄（滿鐵病院）普光江久之（滿鐵病院）岩山清一（昭和製鋼）本多義一（瓦斯）岡田貞造（實業）

## 謝教育科長蒞任

【公主嶺】懷德縣新任教育科長謝英霖氏、隨同省縣人事移動之機轉任本縣教育科長、業於本月三日午前十一時五十分列車來縣蒞任、據聞謝科長係東京帝大出身為資格最老之留學生、建國前曾充吉林各師中學校長多年、堪稱吉林一流之教育家、此次就職本縣教育科長自然長材短取、想本縣教育之前途進展、當不難期待云、

67

# 吉省調查民衆生活狀況
## 由市縣旗署彙總申報

【吉林】國家之强、須賴於人民風俗之向上及生活之安定爲基礎、現在吉林省當局爲民生振興、民風改善之向上、特實行調查管下一般民衆狀況、向市縣旗長發出調查公函、限於六月末日呈報、其調查由管下各民衆教育館學校及教化担當者協力調查、玆將調查之要綱列左、

△管下一般民衆狀況調查要綱

一、關於日常生活上（居住）房屋式樣、水道、通風、採光、樹木、衛生狀況、（飲食）井水、進餐次數、冷熱、衛生狀況、（服裝）式樣色素、鞋帽、剪髮、女人服裝、衛生狀況（行路）公路之修築、街路之整理、行路之用具、（工作）時間機械利用之狀況、農民工資（疾病）最多之疾病原因治療及預防法（嗜好）嗜好之種類、戒除難易、沾染人數、近年增減、（娛樂）娛樂之情形、兒童女人、季節職業、特殊等等娛樂、興衰及最有趣味者、（收支）帳簿、農家生活之收支、普通人家生活費、

二、關於交際上者（宴會、）宴會時期種類及人數、遊宴餽贈、祝賀、慰唁、

三、關於職業上者（農民）作物之種類肥料之製作、種子選擇、水旱預防、除蟲實施、除草辦法、職業之變遷（工商民、）工商業之種類、現在較優之工商業、盛衰狀況、工商人教育、工商人之道德常識、（其他）學校之狀況、人民對於學校之印像、對於國家之認識、改善生活之自覺、

四、關於季節禮俗上者、元旦除夕、元宵、清明、端陽、中元、中秋、其他節目、國家祭祀日、救色之來歷及祭祀之意義、以上各項祝賀之狀況、

五、關於婚喪祭者、訂婚結婚之年齡、訂婚之手續、結婚禮俗、多妻之狀況、聘娶之彩禮、請婚後之往來及禮尙、（喪葬）喪事舉辦之期日、喪事之禮俗、葬之方法、喪葬之費用、（祭祀之時期、祭祀受祭者之種類、祭祀最隆重者（育兒）小兒之看護衛生、小兒之飼養、病之治療、

六、關於民衆信仰上者、（宗教）崇佛辦法、其他各教、神仙之信仰、信仰最篤者、

注意事項（一）各項記錄實在（二）調查囑託、分別各街村屯關係機關、分別作成冊報告、（三）報告調查事項、於可能範圍內繪地圖寫眞、（四）對於調查如有意見者附於後、（五）關於有疑問時、必須連絡後再記錄之、（民生廳社會科教化股）

## 渡部勝治氏獻金

【本溪】橋頭街鹿島町住民、渡部勝治氏、今因已故夫人忌明方、集金二十元、捧交本溪湖憲兵隊、獻納國防獻金云、

## 日滿婦人團結目標
## 國婦會年度新事業

【大連】滿洲國防婦人會關東州本部、於三月廿八日午後一時半頃開理事會、關於計畫十六年度事業、有所協議、欲於此新年度、先以獲得加倍之會員爲目標、向日滿婦人蒙、予以呼籲、將乘日滿兩國祝祭之日、舉行兩國婦人間之交驩會、以圖精神融和、同時使理解認識兩國國情習慣、更於休閑時、以國婦會員爲率先、協力奉公、俟四月三日新年度各支部分會委員委囑式告終開始積極的活動云

## 謀鴉片斷禁徹底
## 通化開九縣禁煙會議

【通化】省當局爲剷除鴉片斷禁政策之徹底、當此十年計劃的第四個年、進行愈宜積極、陣容整飭、未容或緩、乃於四五兩日假省會議室由民生廳、警務廳召集省屬通化、臨江、柳河、輯安、輝南、濛江、金川、長白、桓仁九縣、警務科司法保安股長出席指示五記事項1、鴉片廠遷、2、不正吸食取締之積極、3、罌粟密作地調查、4、潛在癮登錄5、鴉片取締賞金查定、

## 關東遞信局施行試驗
## 無線通信資格

【大連】關東遞信局、依本年度第一回無線通信士資格檢定規則、施行定期試驗要項、照誌於左、

一、受理申請書期間、自四月十六日至五月十五日、

二、試驗等級、分第一、二、三級、航空級、電話級、及聽守員級、

三、試驗場所、大連市關東遞信局、

四、試驗日期

△五月二十六日上午受信術、下午無線學、

△五月二十七日上午無線法規、下午英語、

△五月二十八日上午實驗筆記、下午交通整理、

△五月二十九日實地實驗

△五月三十日遞信術

## 實施檢定語學

【西豐】玆者當局、援例實施語學檢定、以覘日滿人民協和之眞象、乃此次甘願報名應試者、大有人在、即學校之學生、亦無不踴躍報名、於此語學普及化、即可覘知日滿協和之景象云、

## 教師增新福音
## 招開給與會議

【西豐】縣初等教師以前待遇微薄、故多見異思遷、自經第一二兩次待遇是正以後、月俸所得較之一般官吏、已有超過之勢當局爲提倡教育安定、教師生活、復有第三次待遇是正之準備、玆者省方招集各市縣教育行政關係員、於三月三十一日、開催給與會議、本縣已派教育股長何九箴、先期赴省出席參加、一般教師聞之均喜形於色云、

# 爲强化街村育成
## 鄂縣長有懇切之訓話

【雙遼】縣當局鑒於國家處于非常時下、對街村之行政實有强化之必要、爰於日前召集各街村長來縣會議、俾資有所改善也今將鄂舒敏縣長以强化街村育成要點爲題之訓話錄下、以饗讀者、

今天假諸位來縣會議之便、聊抒平素所懷、以爲諸君勗、至於國兵法、已另有印刷、分給各位、務望諸君詳閱、以便切實宣傳、俾無遺憾、今再將敝人所企望實行街村育成之法各要點、與諸君言之、

一、三位一體化之實踐

欲期强化街村育成、必須要警察、街村、教育各關係者、三位一體化、遇事互相連絡、始可免除隔閡、共謀街村政務之發展、

二、勵行滅私奉公

凡係公務員、皆宜滅私奉公、處處以居心公正爲懷決不可以自私自論爲念、凡爲街村吏員者、要能時時以此爲戒、則爲民信仰自能日益深切、如是欲把握人心則不難矣、

三、對國民之指導

諸位爲一般人民之領袖、實爲親民之官吏、故對人民須有相當正確之指導、使其均有愛國之觀念、協和之精神、鄰保互助生活改善、應遵守國策、依照既定方針、與盟邦日本同德一體、協力邁進、庶國家與人民團結一致、國基日益鞏固、即所謂民爲邦本、本固邦寧是也、

四、青少年團訓練之重點

青少年團、乃國家中堅份子、其擔當之使命、非常重大、對其訓練、務應切實教養、蓋青年人如素絲白紙、染蒼則蒼、染黃則黃、如其奢、染不正、則補救困難、故對平素之訓練、務須有相當正確之標的、使其知國、鄉、家均與其身有密切之關係身之本在家、家之本在鄉鄉之本在國、使知此理、以鼓舞其愛護之心、能保衛鄉土、即能盡忠報國、必須於青年時代養成、此乃重大之使命也、

五、關於義倉之整理

義倉爲儲糧備荒、關係至重、設辦理不善、則積弊叢生、勢必時加清理、徹底盤查、以免浸蝕偷漏、致干法網、是所切望、

六、研究耕種方法使多收穫

本縣可耕地極多、而收穫很少、推測原因、不務博而荒、遵守舊法、不知改良之所致、至若改易土質、施肥各項、皆不知新法之故、今後望各村長與産業科切實連絡、善爲指導、務收穫適宜、生產量增加爲是、

七、綠化運動

本縣幅員廣闊、土地遼多、惟以只恃天然之生產、不加人工之種植、以致荒涼遍野、地利未興、全縣缺乏森林、容易發生災害疫癘、故對綠化運動務須徹底實行、普遍設施、既能調和空氣以防疫癘、更能含蓄水量、以濟旱澇、更可防風、保護田苗、此理務向佃戶倡導、不要以非地主、即不肯實行造林、要知十年之後、綠樹成蔭、則材木即不可勝用矣、

八、實習地種植方法

對於學校實習地之設置、原係爲使兒童有農業之知識、勞作之精神、更須研究如何播種、如何改良、如何始能豐收、俾學生能以實行、人民有所取法、故對種植方法、要加意研究、務期能收實效爲是、

九、學校整備勿使兒童失學

學校原爲造就人材之所在、理應謀其普及、乃聞今年我縣不得入學兒童最多、實爲遺憾、此後切望諸位、本諸國家意旨、及教育方針、不要只爲預算束縛、即因噎廢食、務要使學校整備完善、廣爲收容、以便就學兒童、不致失學輟業藉謀教育發展、是爲至要、

一〇、優級學校養雞養豬養兎一律實行

優級學校之學生、其身體發育、已達相當程度、應養成其勤勞奉仕之觀念、造成以力報國之人材、故對於農村副業、如養雞養豬養兎、務須一律實行、研究飼養方法、既可適應產業開發之國策、更能暇煉其忍苦耐勞之精神、實爲提倡農村副業之一要點也、

十一、督促農家必須將儲糧運社交易場出售以符國策

查現行國策對於民食務期全國均衡、以免此多彼少之虞、乃本期農民尙未能十分瞭解、自去年秋收以後、各農家所收各項糧谷陸續出賣者、固屬不少、而私自隱藏者、亦所在多有、未免自私自利之心太重、有違國策、務望諸君向農民詳加勸導、調查督促催其速赴交易場出售、以順應國策、是所切望、

總之以上各點、均與三位一體化、有密切連帶之關係、所以欲强化街村、非如此不可、尤以屯長爲實行村政之重要人物、應由村長、隨時招集開會加以研究指導、以期各項事務、得以圓滑進行、更望各位每於來縣署辦公之便、隨時到縣長、副縣長辦公室、將管境最近人民狀況、詳細陳述、務使下情得以上達、各方均有充密連絡、庶可免去隔閡之弊、共謀街村早日育成、是所厚望於諸君者也、

韓奇逢黑雞白鳳丸 主治婦女一切經血不調白帶過多等症

黑雞白鳳丸

黑色補丸 主治男子生精補血强筋壯骨固本扶陽

▲黑雞白鳳丸每盒二百粒定價伍元▼

▲黑色補丸每盒一百六十粒定價兩元▼

總發行 天津法租界三十號路五十五 韓奇逢藥房

奉天大西邊門外北 韓奇逢藥房

濱江道外正陽十道街 韓奇逢藥房



敝社 廣告事務所通電話 二一一八九七



新開幕 興亞旅館

大連市 萬歲街一九七番 電話四〇五五九

房屋寬敞 設備周到 清潔雅緻 殷勤歡迎 光顧招待殷勤 取費低廉 代理一切旅行事務 非常迅速 仰望

招顧主



疥癬 伯龍氏皮膚外擦藥 專治疥瘡各種皮膚病

心口疼 伯龍氏心口疼藥 主治心口疼痛肝氣鬱滯消化不良 每打六元 半打三元

脚氣 伯龍氏脚氣藥水 主治各種脚氣 每打四元 半打二元

化痔 伯龍氏化痔膏 每打五元 半打二元五角



欲求小寶貝！

**不養孩子是誰的罪過？**

不姙的責任，固然在男人可以負其一部分，但是，其實在婦女身上，總有多半的重要原因。婦女病…別說現在沒有何等症狀，或者未曾關過，要知道婦女身體的健康全都以子宮…生殖器官爲主題而論，所以目下的子宮器官非常健全，則雖犯過怎樣厲害的婦女病，可是確能斷言你是健全的婦女了。健全的婦女，方能做得到所謂良妻賢母，而能獲得到人生無上的幸福和快樂。

**赤白帶下症**

除一般身體…尤其生殖器病弱婦女外，多半是因身患婦女病而致不姙症。一患婦女病完全都有赤帶白帶同時流下，所以赤白帶是婦女病的標識，且以其流下量之多寡可以斷定婦女病症之輕或重然而多半的閨中婦女，因無識而以爲月經變調，卻不知其危險，或者雖知此病，但隱瞞不言，結果，漸漸使症狀惡化，畢竟惹致一身，一家之種種悲哀。

**如此可怕！**

赤白帶下是因於子宮器官組織受種種病菌侵入所致，尤其因淋菌所致者最險。此等病菌發揮兇烈的繁殖力，竟破壞腐蝕生殖器官，瞬時將子宮組織徹底腐爛，不只泡失生殖機能，而其毒害立即播傳到全身，以致各種最討厭的婦女病症狀。不姙既是不幸，而此種病毒，更又是厲害的。

**理想的治法**

現在『有娃瑟童球』一劑早已在赤十字病院以及有名大病院婦科使用，最進步的唯一妙劑，能治一切婦女病尤其赤白帶下症，一天只以一球，既是方便且又安全而正確，因有强大殺菌，消炎以及收斂，賦活等作用，一日比一日減消帶下，更以多量婦女荷爾蒙，使病弱子宮器官，根本復爲健全旺盛，故不只癒除婦女病，而能得着可愛的小娃娃，婦女的幸福全由『娃瑟童球』而發生！

—購買方法—

本劑『娃瑟童球』在各地有備用的藥房，都有出售，但若就近藥房缺貨而難購時請令該藥房代理販售是便。

(娃瑟童球)

日東製藥合名會社製品

**日本婦女科學會推獎**

醫學博士，岩永義雄，醫學博士，宮原義雄，醫學博士，久米雲三權威之實驗證據。

赤白帶下症，與一切婦女病有密接相干，故欲治婦女病，必先對于赤白帶下施法治療。今得名爲『娃瑟童球』之一劑，見其性能至極優秀，使法方便，効力正確故想係如今最進步之婦女病赤白帶治療劑也。用之乃於日本熊本醫科大學婦女科治療赤白帶下症查其効果非常迅速即於輕症不過用三球而消帶下，重症亦不出二十六球而得癒効，此將其記錄公開於左

(1)山某 三十一歲 使用三球

(2)吉某 三十一歲 使用五球

(3)杉某 二十三歲 使用七球

(4)高某 十八歲 使用廿六球

(下略)

藥價

| | |
|---|---|
| 六球 | 七角 |
| 十二球 | 一元二 |
| 二十四球 | 二元三 |
| 三十六球 | 三元四 |

東京市芝區通新町十三番地 總行 合名會社 河原商店 振替口座東京三五〇一九 專用信箱三田郵局十五號

娃(ワ) 瑟(セ) 童(ト) 球(ン)

婦科妙劑



招生

五月一日新學期開始

▲由本校畢業後考照合格者最多

▲現有在校學生三百餘人

▲校中設備完善堪稱爲全滿第一

一、新式練習車十餘輛、此外並有戰車 二、實習場寬敞 三、以電影教授 四、各種實物標本數千件 五、宿舍設備完善 六、修理實習工場設備完全

另備職業免費介紹部招各科人員

本科 三個月卒業 五十名

受驗科 一個月卒業 十名

速成科 三個月卒業 五十名

學則贈送

滿洲國公認 奉天合同自動車株式會社 從業員養成機關

滿洲自動車專門學院

學院主事 岡義夫 奉天合同自動車株式會社取締役

奉天商埠地十一緯路五號 電話二一二九四四番



代理 發明 意匠 商標 事務

前實業部商標局囑託勸六位景雲章

辦理士 中根齋

新京東五條通三番地 電話（三）五七七二號

代辦處 奉天小西關大街三益洋行 電話（二）二七三七號

肺病吐血 益壽丹 其效迅速

▲從前死於肺癆病的都是宛枉死的目前患肺病的都可以不死的肺癆病有了救星

▲益壽丹治一二三期肺病有藥到病除之功數千年來無藥可醫

▲肺癆菌繁殖於肺部所到之處便破壞損爛成空洞故極難治療 益壽丹藥力直接達於患部而殺盡肺菌故無論一二三期肺病均能克奏奇效即無病者亦宜豫防先服益壽丹以避免肺病之傳染可保終身無病延年益壽也

肺癆病不難治 難在不能殺破肺癆菌

益壽丹非奇藥 奇在殺菌化痰理肺兼功效力

定價每盒十二付國幣七元 外埠函購加郵費二角

奉天市小北城門外西頭電車路道北 發賣本舖 國瑞藥店

頭痛聖藥

醫學博士 藤田寶孝先生賞許

新腦

帽子牌商標

立止頭痛！靈効如神！！

腦新如遇頭腦疼痛非常難忍時，頭目發昏神智昏迷時，或讀書過度精神疲倦時及惡醉宿酒未醒時，倫速服腦新可立見奇効，其効若響，服後三分鐘，頓覺頭目爽快神智清新，若痛若失，有如夜月秋遊能有心曠神怡之妙，此係腦新本劑獨具之特長，且雖連續服用，對於腦神經或心臟胃腸等，決無副作用，亦無影響，孕婦服用亦無害



敎室點綴圖案

復色印刷內容豐富 十六開本精裝厚冊 定價三元預約七折

預約截止四月廿九日 準時出書四月三十日

書款先交 郵費在內

奉天市鼓樓南 大正書局發行

●主治效能●
此藥專治脾虛胃滯消化不良停食積氣吐酸嘈雜物脇悶飽或多食油膩生冷荷食不化吐酸腹痛肝胃氣痛胃火胃寒反胃腸食凡屬腸胃各病服之特效

製造發賣元
奉天小南門裡
陰華大藥房
電話(四)二〇九三

# 凌雲醫院

診療科目
內科、外科、產婦科、小兒科、眼科、耳鼻咽喉科、皮膚花柳科、X光科

本院址奉天市大西門裡路北郵局後身 電話四—三五一一號
分院址 奉天大西門裡路北 電話四—三〇〇四

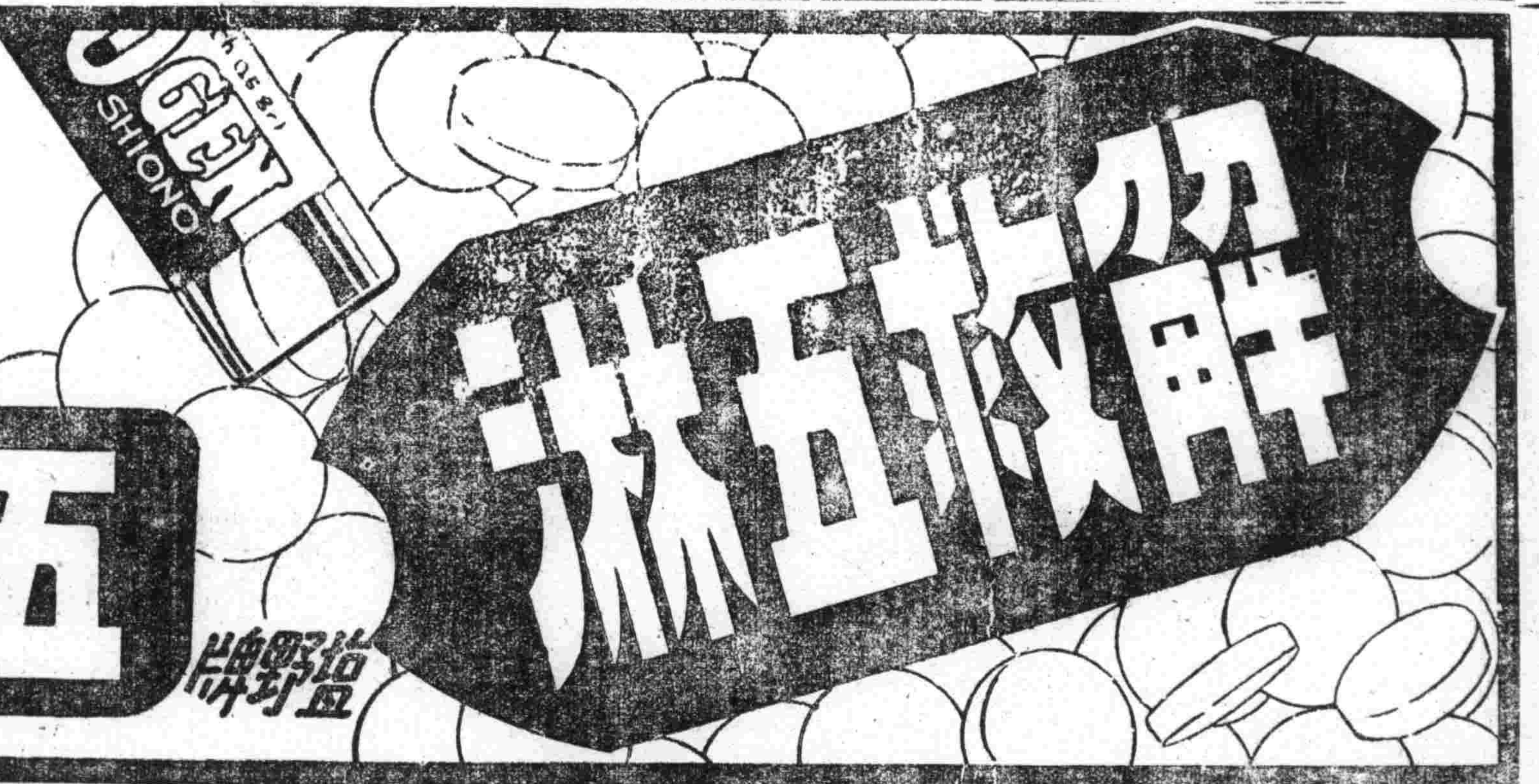


徹底除根
永不再發

通例按四日間之內服即可停止分泌物 澄清排尿 使局部鎮痛消炎 使患者自覺的消退痛苦 實爲向來所有各種治淋專藥所不及也

包裝 二〇片 一〇〇片

製造發總發售處 株式會社 塩野義商店 大阪市東區道修町三丁目
塩野義藥品株式會社 奉天數島區協和街一段四號

# 五淋拿根片

SU—B9

# 驅梅聖藥 新・斯必類如神

（ネオ・スピラルゼン）

保證安全

治梅選藥、最有愼重必要、蓋驅梅藥之品質優劣、關係於人命至鉅、而藥價之區々高低實不足以計較、非然者、一旦既受其累、則噬臍已無及矣。

市上驅梅新藥、爲數甚多、而品質之純正精良與臨症上之安全可靠、當推武田牌之新・斯必類如神（簡稱新・斯必）、蓋此劑除經嚴密之化學檢查與動物試驗以外、又在臨症上驗明治効以後、始行發售、是故此劑問世以來、雖爲日猶淺、而安全卓効之點、早已有口皆碑、敬希醫家患家務必認明武田老牌、庶可安心使用。

【包裝】
壹號（〇・一五瓦） 貳號（〇・三瓦）
參號（〇・四五瓦） 四號（〇・六瓦）
五號（〇・七五瓦） 六號（〇・九瓦）
各有壹管及拾管裝
各大藥房均有經售

總發行 株式會社 武田長兵衛商店
滿洲總發行 滿洲武田藥品株式會社 奉天市大和區春日町

40(5)33

# 酷使目力之時

…例如做細工，看書，聽戲，特別在夜裡燈光下勉强做活時，的確會把眼睛組織，因倦乏而害碍不是損失目力以致近或亂視，就是因爲病菌，塵土侵入，結果會發生各樣厲害的眼病了，如果在此時點上一二滴速邁兒，可以完全防止此險。

…眼科新劑速邁兒，採取各種最高的原材而所精製，就較向來一切眼藥，優秀數倍，因有强大解倦，爽目，賦活作用，起先使眼睛組織根本復活以挽鮮明目力，又除塵土病菌，不止預防一切目病，又可徹底治癒可險的眼疾。

●主治
沙眼 角膜炎 爛眼 眼疲 斑眼 一切眼病
二角五・四角五
各藥房均出售

總批發處 股份有限公司 玉麗商店
各地有名藥店皆售

眼科新藥
# 速邁兒

經濟與產業

# 有獎儲蓄法案 今日正式公布

政府爲吸收民間浮動資金、活用生產資金、使與大興公司、經營有獎儲蓄業、是以廿六日定例國務院會議、提出該案可決、三日經參議府會議手續、八日以勅令公布如左、

## 關於株式會社大興公司經營有獎儲蓄業之件

第一條　株式會社大興公司（以下稱大興公司）得依本法、經營有獎儲蓄業、

第二條　本法稱有獎儲蓄者、在一定期間、每月由抽籤方法、付與獎金之定期積金之謂也、

第三條　大興公司定有獎儲蓄契約約欵、須受經濟部大臣認可、擬變更時亦同、

第四條　依有獎儲蓄收受之資金、依左列方法之外、不得運用、
一、買入國債、地方債及其他經濟部大臣認可之有價證券、
二、對有獎儲蓄契約者共繳欵爲限度而貸放之、
三、有確實動產爲担保之貸欵、
四、向貯金部或滿洲中央銀行存放、
五、前各號所揭之外、受經濟部大臣認可之貸放或存入、

第五條　關於大興公司所行之有獎儲蓄業務及依此收入資金之運用、由經濟部大臣監督之、

第六條　經濟部大臣無論何時亦使大興公司、關共業務、有所報告、又得使之提出帳簿書類、

第七條　經濟部大臣何時皆得使所屬之官吏、檢查大興公司之業務及財產之狀況、

第八條　經濟部大臣關於大興公司之業務、得有監督上又公益上必要之命令或處分、

第九條　據本法對有獎儲蓄不適用銀行法第三條之規定、

附則

本法自公布日起施行

經濟部按諸防止時局下通貨膨脹及重點主義金融之必要、關於地方浮動資金吸收策關於大興公司辦理妙案『有獎貯蓄』關係法案、三日經參議府會議通過、待八日許正式公布勅令、即行實施、而共種類分總額二千圓（月額存欵十二圓）千圓（同六圓）五百圓（同三圓）三種類存放期間爲十三年、分一年存、半年存、三個月存、每月存四方法、關於相當十五個月分乃至九個月分寄欵金額之特別撥還金、返還本金、每契約者二千、頭獎以下二、三四各獎各一張、末獎二百張、故加入者一成以上每月必獲得、更因契約者增加、每十萬號、每月必出一張、最高五萬圓、特別獎勵金、又期間中之解約若契約二年以後、付加紙公債金相當額之利息、一部控除手數而返還之、亦可讓渡權利抽籤每月十日在新京大興公司本店行之、加入者達十萬之場合以二千圓戶（月存十五年爲標準、每月可有如次之獎金、（六圓戶、三圓戶各半額）特獎五萬圓（十張）頭獎二千圓、二獎三百圓、三獎二百圓、四獎百圓（以上各五十張、）末獎十一萬（一萬本、）又利息月額十二圓以內、控除約八分手續料及二圓五角之撥還額貯蓄約九圓最低有五分七厘之紅利、十五年間每月可以獲得五萬圓之譜也、

## 勞働災害扶助幹事會 舉開二次會議

滿洲國建設、原動力之勞働者、爲使其家族無後顧之憂、民生部前推土肥次長爲委員長、由企畫處、交通部、土建協會、勞工協會、、滿鐵等關係者、設勞働災害扶助制度調查委員會、銳意調查扶助制度、七日午前十時、在新京記念公會堂、開第二回幹事會、土肥委員長以下各機關幹事十餘名出席、審議土建勞働者之災害扶助、治療費問題、遺族扶助等、

惟行勤非常嚴密、不取公開主義、僅由幾家狡黠有力者暗中組織、雖然有多數人家未能加入、可也無可如何、以致怨言屢屢、時起暗潮、究竟結果如何容訪再誌、

## 小麥粉業者會議

【吉林】生活必需品中之小麥粉配給事務、吉林市經過全市各町會四個月之配給、認爲手續不當、吉林專賣署決定實行改善方法、於昨日在吉林專賣署召集全市販賣商粉者會議、關於今後小麥粉按月配給手續、詳加討議、決定商民領面便利而切無不合之辦法、以豆油領購之手續、而加改進、由四月份起每戶由某町某區某小麥粉販賣店領取、由該販賣店給領取小麥粉證一枚、其證爲二枚一式者、交購領者一枚、販賣店一枚、以作証據、四月份由其商購領以後永遠由其家領購、不須先期交物、又不用町會通知、按月規定相當日期、或由販賣商公示、總之必大感便利、三月份之面配給每人一斤、由各販賣商遞通販給、於二日實行配給云、

## 寢具商組合 定七日創立

前頃於準備結成中之奉天地區（奉天、通化兩省）寢具商組合之諸般時下已均完了遂准自七日於奉天大樓開催創立總會此組合系以達成剩線及內號統制品之圓滑與維持輪配給、適正價格爲目標者以爲奉地區與服統制組合之下部機構而從事業者、

## 大東亞開拓協會 昨已舉行成立

【新京專電】爲謀大東亞共榮圈內產業經濟强化達成一翼之工業者關係開拓民事業之普及發達、並各地城間之緊密連絡、過去以來會以工業組合中央會爲中心、於滿鐵滿拓滿發同和自動車等之諸會社、及昭和十四十五年度滿洲移住四十一工場協力之下、進行設立準備之大東亞開拓工業者協會、近已準備完了、四日午後四時乃在丸之內東京會館、開創立總會、有拓務商工對滿事務局等關係官及伍堂工業組合會長、松井副會長外現地側官公會社、日本地側工業組合聯合會等關係各方面之代表者六十餘名出席、繼任堂會長致詞後如諸般之報告、此乃開始時附議規約十六年新事業計畫及收支預算案而可決、午後六時散會至於事業計畫內容如左、

△十六年新事業計畫
一、大陸情形之紹介並普及（會報圖書之刊日、滿演會擧開、大陸文化影片之作製）
一、關於開拓工業者之經營指導、研究會之開會及開拓工業之基礎調查
一、斡旋關於開拓工業之見學視察、及斡旋關於開拓工業者之經營所必需之事項物資、
一、移住開拓工業者之運輸並援護施設、

## 蒙金融視察團

【下關】視察盟邦日本金融施設兼認識日本鼠姿之蒙古實業銀行協會日本金融視察團、一行二十名、五日在下關登陸、約亘四週間、歷訪大阪東京神戶等重要都市、

## 糖菓業組合成立

【公主嶺】本埠近來一般製造糖菓者、忽然異想天開、成立什麼組合、

## 滿洲電化會社法改正

滿洲電化隨吉林工場建設之進展、爲强化現場重點主義計、本社將移至吉林市、而同社會社法一部改正、已經三月二十六日國務院會議議決、經參議府會議諮詢後八日公佈云

## 滿洲鑛業開發會社改組 該社法改正公布

政府基於特殊會社機能刷新要綱、斷行滿洲鑛業開發會社之改組、而與此相伴隨之同社會社法之一部改正、已於三月二十六日在國務院可決經參議府會議諮詢後八日公布如左

滿洲鑛業開發株式會社法中改正之件

滿洲鑛業開發株式會社法中改正如左

一、將第九條改正如左

第九條　滿洲鑛業開發株式會社置理事長一人、副理事長一人、理事七人以內及監事三人以內、

二、將第十條第二項改正如左

理事長有事故時由副理事長行共職務、

三、將第十一條第二項改正如左

理事長、副理事長及理事之任期爲三年、監事之任期爲二年、

四、將第二條第二項、第十二條乃至第二十條中之『產業部大臣』改爲『經濟部大臣』

附則

本法自公佈日起則施行、

政府決定新穀政策、六日下午四時、結城興農部次長武藤弘報處長、對記者團正式發表、

## 新穀增產集貨政策（一） 奉天省現地之意向

政府與決定新穀價格同時、爲新穀年度之集貨對策、實施預約出貨、獎勵金先交制度、六日已發表其要綱、關此綜合奉天省現地側之意見、以爲此實施對增產供獻匪淺、且更使地方物動計畫之確實化而滿洲之農業政策更經前進一步頗示歡迎△奉天省現地側之意向並要請如左

一、先付欵制度乃以出貨工作之目標置於交易所搬出以前、即係豫約制度從來之出貨工作、過於以交易所出貨後之措置爲主亦因出貨工作、早晚必須有由現地向交易所搬出前所時之過程工作、鑑於過程故日、關此將自新穀年度起實施、有莫大期待一、然右制度實施之結果、雖可使農家向交易所搬出旺盛、但交易所出貨後對策依然必須不拔手而全體的進行、

一、先交金適值除草乃至收穫時期、故頗有効於增產出貨工作、然希望勿只有此資金與增產出貨之關係念頭、須不忘農村金融主流之興農合作社農村貸欵之調整、即興農合作社之金融、亦望自增產出貨之角度、於此際更加一段適正之調整、

一、關於新穀價格、因均將去年之獎勵金、編入價格中、對除去不自然之獎勵金制之點、及新獎勵金之、數較少之點、頗與好感、惟大豆之價格未能滿足、然對此另外之助長策頗懷相當期待、

## 期待鐵道出貨增加

關於新穀年度農產物公定收買價格、滿鐵以特產運賃收入爲貨物收入大宗、頗具多大關心而新價格、大概妥當、新穀年度鐵道出貨、苟收穫上無大變化、比較去年度、可期待相當增加也、即政府對於新特產年度之集貨及價格操作方針在此次新價格決定上、已有所明示、就中先付欵制度之實施、乃進行新特產對策之政府、採取過去粱棧蒐貨方策也、極堪注目、種類別價格大豆比其他品種、頗有低廉之觀、但由對日供給價値關係、良非得已、政府亦考慮此點、對於大豆生產特採助長之策、故所需數量、可期確保、包米價格比其他品種較昂、定能促進相當蒐貨、結局新穀年度蒐貨方針、已生產者爲對象之對策、更進一步、在生產現地確實豫定生產數量、使特產蒐貨政策、更行强化、故在釐定同時亦期待迅速決定如次諸問題、

一、交易場設置箇所調整
一、糧棧活動、如何統制
一、乾燥度之調整
一、馬車等小運搬施設之統制如斯、豫定新穀年度出貨順利、

# 行市（四月七日）

## 金銀

△錫塊 倫敦 二三便士二分之一 還卯 二三便士十六分之七 紐約 三四仙四分之三 孟買 六三留比一六分之三 孟特里爾

△金塊 倫敦 八鎊八先令四分之一 紐約 三五弗 八分之五 十一月 [illegible]留比十六分之七

## 滙兌

美日 二三弗四七仙 美華 五弗四四仙 英日 一先〇三二之一 上華 二仙二〇五 英美 [illegible]十六分之 英美 三片十六分之七

## 商品

△棉花（前場第一節） 大阪 五月 [illegible] 六月 [illegible] 七月 [illegible] 八月 紐約 現行 五月 七月 十月 一一仙一八 一一仙一四

孟買 卜羅吉 [illegible]留比 沃謀拉 [illegible]留比 高拉 [illegible]留比四分之一

△綿布（前場第一節） 大阪 三月 四月 五月 六月 七月 八月 [illegible]

△生絲（前場第一節） 橫濱 現行 三月 四月 五月 六月 七月 [illegible]

△小麥 芝加哥 五月 八七仙〇分 七月 七九仙八分之七 九月 七九仙四分之三

△麻袋 略略多 青麻 亞麻

## 股票

△奉天滿取

| 名股 | 開行 | 下市 | 大價 | 小價 |
|---|---|---|---|---|
| 滿取 | [illegible] | [illegible] | [illegible] | [illegible] |
| 滿業 | [illegible] | [illegible] | [illegible] | [illegible] |
| 東新 | [illegible] | [illegible] | [illegible] | [illegible] |
| 大新 | [illegible] | [illegible] | [illegible] | [illegible] |
| 朝新 | [illegible] | [illegible] | [illegible] | [illegible] |
| 鐘紡 | [illegible] | [illegible] | [illegible] | [illegible] |
| 鐘新 | [illegible] | [illegible] | [illegible] | [illegible] |
| 日鐵 | [illegible] | [illegible] | [illegible] | [illegible] |
| 日魯 | [illegible] | [illegible] | [illegible] | [illegible] |
| 新船 | [illegible] | [illegible] | [illegible] | [illegible] |
| 育紡 | [illegible] | [illegible] | [illegible] | [illegible] |
| 滿毛 | [illegible] | [illegible] | [illegible] | [illegible] |
| 新 | [illegible] | [illegible] | [illegible] | [illegible] |
| 滿鐵 | [illegible] | [illegible] | [illegible] | [illegible] |
| 電電 | [illegible] | [illegible] | [illegible] | [illegible] |
| 電乙 | [illegible] | [illegible] | [illegible] | [illegible] |
| 電業 | [illegible] | [illegible] | [illegible] | [illegible] |
| 同新 | [illegible] | [illegible] | [illegible] | [illegible] |
| 滿化 | [illegible] | [illegible] | [illegible] | [illegible] |
| 撫業 | [illegible] | [illegible] | [illegible] | [illegible] |
| 日石 | [illegible] | [illegible] | [illegible] | [illegible] |
| 東拓 | [illegible] | [illegible] | [illegible] | [illegible] |
| 滿土 | [illegible] | [illegible] | [illegible] | [illegible] |
| 烟草 | [illegible] | [illegible] | [illegible] | [illegible] |
| 東瓦 | [illegible] | [illegible] | [illegible] | [illegible] |
| 滿烟 | [illegible] | [illegible] | [illegible] | [illegible] |
| 特工 | [illegible] | [illegible] | [illegible] | [illegible] |
| 銅管 | [illegible] | [illegible] | [illegible] | [illegible] |
| 大軌 | [illegible] | [illegible] | [illegible] | [illegible] |
| 同新 | [illegible] | [illegible] | [illegible] | [illegible] |
| 工廠 | [illegible] | [illegible] | [illegible] | [illegible] |
| 土木 | [illegible] | [illegible] | [illegible] | [illegible] |
| △東京近鄉 | | | | |
| 東新 | [illegible] | [illegible] | [illegible] | [illegible] |
| 大新 | [illegible] | [illegible] | [illegible] | [illegible] |
| 鐘紡 | [illegible] | [illegible] | [illegible] | [illegible] |
| [illegible] | [illegible] | [illegible] | [illegible] | [illegible] |


羊癇瘋

治一個好一個

育赤散△羊癇瘋雖多年爲患他藥所不能治者、本藥負責治愈、本藥有立時止抽之効、一星期犯病一次、用藥二付、管保一星期不犯、一月犯病一次、用藥七付、管保一月不犯、連續服之、（量病之輕重而定、）管保去根、終身不犯、並治瘋癲、神經病、及小兒抽瘋、當時止抽、一袋壹圓、歡迎代理、函購即寄、每次買足二十袋以上者、照定價七折

撫順市中和馬路三丁目四十番地 總製藥場德善堂

雀班　立退雀班爲是驅除雀班酒刺粉刺黑癍白癍之要药

奉天小西邊門內藥王廟西胡同三三 辯護士 法學士 律師 松尾規矩 長電話【二】二三六三

新築落成 歡迎顧客

立本大旅社

諸君久待望的理想旅社開幕了!!

客室寬潤 西式臉盆
清潔衛生 溫涼水道
安全舒適 電灯電扇
招待慇勤 暖氣電話
久持信用 無不完備

大連市西崗新大街南首 電話 營業部（三）五三一七 旅客 三二〇六番

對於各種化膿性疾患無不奏効如神

淋疾 婦人病 丹毒 敗血症 瘍疔 水虫 中耳炎 齒槽膿漏

本療法之原理專爲內服極迅速能使體內細胞及血液之組織等等各部發生强盛之抗菌力對於患部表面之効果無須贅論尤對於潛入深部之淋菌有發揮盡數撲滅之偉大功効

文献 送呈

（特許第…）

抹殺淋片

價 低廉 包裝 廿錠、五十錠、百錠

大阪市東區今橋二丁目 黑田藥品商會 振替口座大阪一九五番

瀋陽中國銀行

對外電話號碼如左
一、通線【四】二四一一 【四】二四一二 【四】二四一三 【四】二四一四
一、營業專線【四】三二五三

存欵 定期 活期 存欵利息優厚 手續便捷
放欵 定期 活期 抵押放欵貼現放欵
匯欵 電匯欵 信匯欵 國內外各埠均可通匯
其他業務 進出口押匯代理收付事項

流行的照像機是現代必需之品 カテイカメラ 特賣宣傳

一、不用暗室手續敏捷
一、幼稚的小學生亦能立影像

各照像機附屬品在內定價
二寸版照像機圓型 四圓五角
三寸版 圓型 七圓五角
三寸版 方型 八圓五角
四寸版 方型 十三圓五角

送料三角五分郵票代貨金九扣計（價目表函索須附來郵票四分）

カテイカメラ本舖 吉野洋行 新京東三道街 振替新京三六九三番

雙層化積膏 萬靈虎骨酒 特製至寶三腎丸

奉天省許可

外城函購滿五元不加郵費虎骨酒半打方郵須通火車處代金不郵購滿十元贈月份牌一份

筋骨疼痛 胃脘腹痛 婦女血積 足手拘攣 半身不遂 陽痿不縮 精關不固 腎虧腰痛 神經衰弱

四肢麻木 五積六聚 經血不調 筋骨麻木 腰腿背寒 婦女血痛 夢遺自遺 精神萎弱 淋濁疝氣

腰腿背痛 多年痞塊 每份價目 中風中寒 心腹疼痛 每瓶價目 陽痿早洩 精乏髓空 下元虛冷

風寒濕痺 腎寒疝氣 壹圓五角 痿痺癱瘓 腎寒疝氣 兩圓五角 房勞過度 氣力短促 每盒四元

奉天市鐘樓南 德潤堂藥局發行

楽器のデパート!

YAMATO

欲購各種樂器一概具全滿洲唯一之樂器店

（音楽教授部の設備あり）

星錨牌吹奏樂器
西洋管絃樂器・モンタノギター
西洋提琴・カタヤマンドリン
各種音樂書樂譜
（鋼琴、風琴調律修理）

ヤマト楽器店 奉天大和區壽町二〇 電(3)五九〇八番

無用的妄費爲國家之敵！

珍貴如血之電汽

利用マツダ牌電泡

可能節約二成

除用弊社三浦順一技師發明之二重螺旋纖條而製之新マツダ牌電泡以外其他電泡能適合以上條件者決無

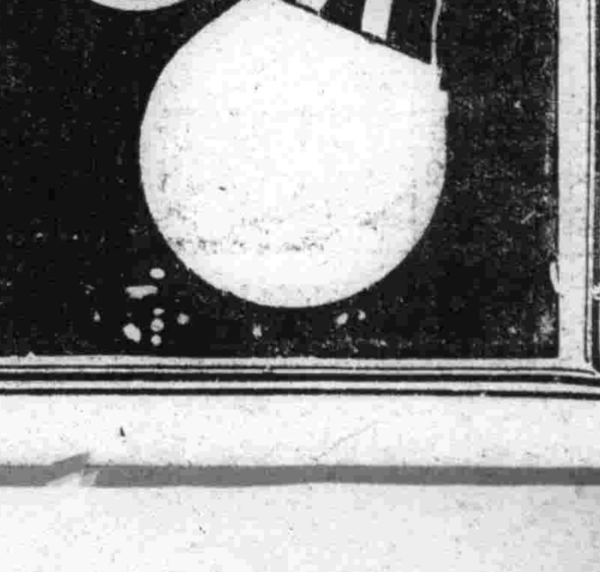

滿洲東京電氣株式會社

大連・奉天・新京・哈爾賓

## 模範簡易防空壕 願家庭照樣構築

【大連】州廳防空課、以四月爲第一期、全市展開簡易防空壕之構築運動、等情、刻由官廳指導、市民協力、着着進行中、一日西崗子寺內、已掘成防空壕九處、次則大連警防團、於大連神社前、構築一模範防空壕、供與一般市民參考同模範簡易防空壕、於三月二十六日、由大連警防團管下各分團工作班員等四十餘名、於大廣場署防空係員指導下、自午前八時開掘、至午後四時完成、同壕、分有蓋及無蓋二種、皆長五米、寬一、深一、八米、每壕約收容十數人、此爲最簡易者、但如深掘三尺以下者、須得官廳許可、若附近有汚水道及瓦斯管等敷設、則須躲避、望一般照樣構築云、

## 雜役騙勞工

【大連】市逢萊町五十（一）番地正金銀行雜役劉同金年三十六歲、於昭和十五年末因滙兌管理强化、向山東方面滙欵、咸行許可制、加以由華北來連作工之勞働者、所得金錢、碍難寄至家中、甚以爲憂、以乘此機居爲奇貨、以個人所居地位、遍往下層階級無智之苦工窩棚等處、聲稱能代滙欵項、然居中須索收手續費若干等因、牛皮大吹、怎知世間有爊雞鴨者、今實出能爊活人之徒、信口雌黃、大事喧傳、故自十五年十一月上旬至十六年一月下旬間、被騙之金額達四千四百五十元、以百元收手續金十五元乃至二十四元、經郵便局滙往山東、旣滙去者、達金九百二十三元六毛、大廣場警察署員查悉之下、當將近江町百三十七番地居住之劉同眞年三十五歲外、苦力洋車夫等十餘名、全被捕獲、拼署審訊下、經過事實、完全供出、該署以彼輩違反匯兌管理法、決行斷乎處分云、

## 本市西崗商會 開全體會員總會

【大連】市西崗商會長周子揚、副會長王少臣、徐憲齋諸氏、因鑑於過去年度內、（昭和十五年）該會經常費、以及未來之預算等、每屆春期、必須向該會員、作詳細報告、以昭愼重、故於本月二十九日上午十時半頃、假在該會會議室、招開全體會員總會、計到者會長幹部會員等、達百數十名衆、首由周會長致開會辭、繼則由庶務主任報告過去事務成績、會計主任說明去年經費幷預算案、一一討論畢、越午方告散會、同時咸於中央飯店、杏樂天兩菜舘、開午餐會、來賓方面有警署新聞界、光籌交錯移時賓主盡歡而散云、

## 縣事務範圍擴大添設 經濟科及企劃股

【公主嶺】懷德縣公署本年鑑於縣內事務範圍擴大、依遂官制而增設經濟一科、係原來産業科之商工股事務分出、於該科下置工商統制二股、第一代之經濟科長爲要藤務、又庶務科新置企畫股掌管全縣之一般事務之企畫到任、二十五日、已正式上班、據該云氏學品優良、經驗豐富、此次到新、定有相當良策發展、又縣內移轉各員玆附錄如下、計警佐宋進之、榮任鞍山、楊際南轉遼中、邵立善、轉復縣、楊鎬波轉興京、警尉竇朗實、任福祥、轉奉天市、金萬祥轉本溪、警尉補、董文信轉復縣、以上各員向在我邑各勤務地內均盡厥職云

## 空房發現槍彈

【海城】本城興隆區、迎春街路南、一百〇八號之空房、原係大興泉燒鍋之舊址、房東車蘭九、於月之二日、令工人石金靜修理空房、以便住宿、在收拾物品之際、竟在空房板棚東北角、發見六輪子槍一支、小槍子彈四十一粒、大槍子彈、八十九粒、小槍子彈袋一枚、彈殼五箇、槍子子彈八粒、經房東到北門派出所報告、當由警士楊學廣、到現場檢視畢、大興泉燒鍋、歇業已七年之久、共經理櫃夥等、均已於三年前死亡、當屬事變時之隱藏、或者該商繳檢時、未行履行、亦未可知、總之此項械彈之偵察究屬不易云、

## 警界人事移動 榮轉着任就緒

【新民】警察署長、關藏城氏、於上月二十四日

## 女高生勤勞作業

【營口】奉天省立營口女子國民高等學校爲忠春始種植適宜起見、於連日以來特由全校學生實施臨時勤勞作業、一般活潑女生均穿着藍色長衣並便鞋、盡心盡意努力掃抬工作、不僅顯出奮勉奉仕之精神、並亦可代表出我港都營口之鍾靈秀氣及勤儉之樸風云、

## 青年隊團結式

【營口】神武天皇祭之佳日國際青年隊大同團結式於全社本社舉式、各支店、出張所之青年隊支部隊及支隊爲呼應本社亦於同日舉行式典、營口支部隊於野坂出隊長指揮之下、於午前九時嚴肅舉行在劉亮喇叭之吹奏裏副長以下幹部之親閱以次分列式進行、對青年意氣昂揚十足表現無遺云、

## 林科長履新

【海城】本縣教育科長林國恩、於四月二日、搭乘午後二點之鳩號快車、携眷北上就其龍江縣之榮任壯途、是日到西站歡送者、除城街各校之男女學生外、餘如縣署各科長、各機關首領、各法團、各紳商等、不下三百餘名、親到站台歡送、共人數之多、可謂打破今中送客之新紀錄、亦可見該科長之感動力矣、

## 縣警務科檢舉 經濟違犯者送懲

【本溪】縣下牛心台村、國際運輸害力任守業、販賣煙草暴利、已非一次、前由奉天販來華道牌九種煙草一千三百十三盒、賣金二百四十三元一角九分、被經濟警官搜查檢舉、送交稅捐局罰辦矣、

## 副縣長昇理事官

【臨江】本縣副縣長城豪正氏、蒞縣行將二載、庶政諸多建樹、深蒙上峯嘉許、此次中央地方人事移動之際、昇進爲錦州省理事官、任地政科長、拜命之下、正在養病中、現正力疾整理殘務、準備交代、以便赴錦滙新云、

## 爲嚴防牲畜傳染病 舉行炭疽豫防檢疫

【齊齊哈爾】邇來本市市面之牲畜、日漸增多、其種類亦逐漸繁華、且今屆季春、温度暖和、萬物重生之翔市公署爲防止牲畜傳染病蔓延、以遺憾於市面計將決於四月三日起至五日已亘三日間、於龍沙公園前廣塲、地方法院前及驛前之處、舉行炭疽豫防接種並交配牝馬、鼻疽檢疫等、又省公署殖産科自下對管下縣旗亦實施傳染病之防疫、與齊市防止策相呼應、故裨益國內産業之開發上匪淺云、

補血强壯 保（ポ）利（リ）他（タ）民（ミン）

近代最進步的補劑 原料珍貴 製法合理 効力卓著

精血滋養强壯劑保利他民、是以牛乳蛋白質爲原料、仿照人體內的消化方法、利用酵素作用、經過最完全的人工消化而成、內含造血素・肥肌素・發育素・活力素・食慾素・荷爾蒙素等諸種要素阿米諾酸、其特徵如下。

一、本劑無需消化、對於胃腸不健及消化不良之人、也得發揮其補劑効力、并且四季咸可服用。
二、本劑得在體內製造新鮮血液、並有肥體豐肌作用
三、本劑得鼓勵體內細胞、輔助新陳代謝、促進發育並增進抗病的自然治癒力
四、本劑得補給體內荷爾蒙的不足。
五、本劑味甘而美、雖嬬孺亦喜服用。

本劑因有上述諸種特徵、凡身體虛弱而有滋補之必要者、服之無不合宜、）故日近代最進步的補劑。

【詳細仿單函索即寄】

【包裝】小瓶 一五〇瓦 中瓶 三五〇瓦 大瓶 五〇〇瓦

總發行 武田長兵衛商店 日本大阪市東區修道町
滿洲總發行 滿洲武田藥品株式會社 奉天市大和區春日町

各大藥房均有經售

患十年以上的淋病與赤白帶 內服僅二三日至五六日即告大癒！ 世界獨特的秘藥 女諸位速購早登彼岸

百發百中・永久根治・斷然好評

京城 都藥房淋藥

嘖嘖好評 藥價二圓四圓八圓

△一人淋癒、八圓即是本藥非能一即止濃日後
△而再犯的流行藥亦非從來白壇油服後僅一日間保能奏效者持續藥而退
△如不效者【但只限八圓者】藥價定購時請寫明於何報紙上讀過廣告（盛京時報）節將本廣告剪下
△寄來限運費及特別折扣本藥爲豫防純妙之聖藥特許免費任製造一本之城驛前
吟資蓬萊町一鋪二京會社都藥房七

奉天江ノ島町八 マむし藥房 四五五五

提高辦公能率

我人立身處世原以健康爲本，有健全之體魄始有健全之事業。不然三日一停，五日一歇，事務能率尙不能舉，安敢再問發展之途。

「哈利巴」乃以含有多量維他命AD之聖魚肝精濃縮而成，功能補體健身，預防疾病。量小勁大，價廉品高，此之外貨，奚止天壤。

包裝 壹百粒 伍百粒

奉天市青葉町十一番地 田邊藥品株式會社

哈利巴

商埠 大舞台

星期二日早場
九麟童 七八本 鐵公雞
崔韻笙 全部 秦香蓮

晚場六時開演
（猴戲）筱九霄（大王）
（六本）西遊記
白骨精三戲唐三藏 八戒花菓山搬兵 悟空下山降妖怪

天樂 有聲大戲院

五六七八日
聯美公司出品
梁山伯與祝英台
加演滿映時報 啓民映畫
張翠紅主演

下期開演
流浪的父親

國際 GEKIJOO
南市場 國際劇場

四月七日八日九日十日
明星公司偵探巨片
翡翠馬
顧蘭君 王徵信 主演
滿映時報

下期預告
梁山伯祝英台

電話（二）一六一二番

城內鐘樓南勸業商場 光明 電話四二二八八號

今天兩大貢獻
特約明芳新劇團登台演技
李少芳 筱蘭芬 李淑玉
舞台明星 魏星五 王鳳山 朱特生 王笑慶 李春生 李玉珍 孔硯雲 王君奎 王君秋 王君岩 郭壽岩 竹秋影 李少泉 孔艷芬 吳喜昆 賈玉祥 李敏生 劉德海 趙奇

八日 王君秋 王君岩 捉放宿店
三集新劇 科學偵探 烟捲槍 奇盜怪俠 每日接演
每日新劇循環開演 電影 黎明曙光 季燕芬主演 滿映出品

光陸 CAPITOL THEATRE

華美公司新型趣片 明星公司精心攝製

濟公活佛

著名說部 莊諧百出・場場緊湊・幕幕精奇
流傳最廣 婦孺咸知滑稽趣情而且富有意識

公演日期 四日 五日 六日 七日 八日 九日 十日

夜壺可以救火
和尙治病氣煞醫生
覆水重收便宜淫婦
離奇怪誕使人眼花燎亂
神出鬼沒俱都是
佛法無邊
加演啓民映畫

尤光照 龔稼農 蒙納 周起 主演

下期 滿映新片 運轉時來

注意！長短期優待券末日有効

天光影電院

四月五六七八日
袁美雲 梅熹 童月娟 白虹 主演
後部 雙珠鳳
新華公司 全部有聲 對白古裝 古香巨片
同時加映滿映時報
請觀衆們密切注意
震驚舞台的……
興亞話劇團
男女演員三十餘人登台實演
第一次大公演處女作
九日起公演！
時代的偵探劇・全劇廿二幕四小時
內有 金禍
豪華佈景！電光彩射！緊張表演！奧妙穿插！
公演日期九日至十一日 晝夜兩次 時間 晝場 午前十時售票 正午十二時開演 夜場 午後五時售票 六時起公演
富麗堂皇佈景什錦幕變幻場而層出不窮緊張表演似生龍活虎偉大劇情使人生津

雲閣電影院

五六七八日 演
名片 新版
明星公司光榮出品作品
桃李爭艷
顧蘭君 王徵信 葉秋心 尤光照 主演
加演滿映120報新聞

下期演 續集 三笑

滿洲 電影院

華美公司新型趣片 明星公司精心攝製

濟公活佛

著名說部 莊諧百出・場場緊湊・幕幕精奇
流傳最廣 婦孺咸知滑稽趣情而且富有意識

公演日期 四日 五日 六日 七日 八日 九日 十日

夜壺可以救火
和尙治病氣煞醫生
覆水重收便宜淫婦
離奇怪誕使人眼花燎亂
神出鬼沒俱都是
佛法無邊
加演啓民映畫

尤光照 龔稼農 蒙納 周起 主演

下期 滿映新片 運轉時來

注意！長短期優待券末日有効